Shanghai, Friday, February 27, 1920. No. 16,887.
THE SHUN PAO, CHINESE DAILY NEWS
Published every Morning and Sunday. Established 1872.

申報

中華民國九年
西曆一千九百二十年
二月二十七號 星期五
舊曆庚申正月初八日
今天四張大洋三分
第一萬六千八百八十七號

本館設上海英租界山東路漢口路轉角 總經理處電話二十四號 編輯部電話 營業部電話 ……

本館定報價目
中國境內連郵費每月洋一元三角 三個月洋三元六角 全年洋十四元 每月另加寄費洋一角 歐美各國全年洋二十五元二角 半年洋十二元六角 每月另加增刊郵費洋二角 報資先惠 郵票不收

本館廣告刊例
頭等 登於新聞之前第一張 …… 每行五分長 第一天起碼 ……
二等 …… 三等 …… 四等 ……

本報始自清同治十一年即西曆一八七二年 中國郵政局特准掛號認為新聞紙類

浦東電氣公司各股東公鑒

本公司定於陽曆三月二十八日下午二時在上海西門外林蔭路中段大吉路五十四號本公司事務所開股東常會報告公司進行事宜並選舉董事監察人屆時務請諸股東蒞會指教除函寄入場券外特再登報奉聞 再本公司自本年陽曆三月一日起徵收第二期股款以三月三十日為止股東諸君有未繳第二期股款者即請將該款送交上海英租界寗波路九號上海商業儲蓄銀行代收向取第二期股款收據為憑即自五月一日起持據向本公司事務所換領股票以清手續實深感荷 浦東電氣公司董事會謹啓

勤昌豐記莊啓事

本莊自己未年終止停止營業所有一切賬目已經檢查清楚自後再有發生一切票據概向原經手交涉與勤昌豐記毫不相涉特此聲明諸各界注意

人造自來血

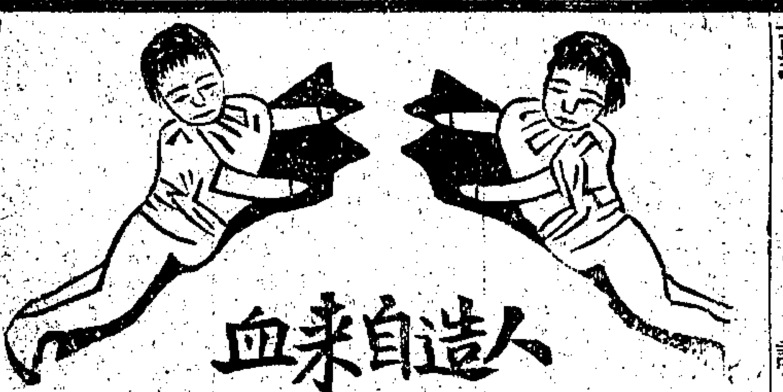

和平甘美 添精益髓 普及 男女老幼 四時咸宜

國內分銷處 ● 國外分銷處

直 北京 天津 保定 石家莊 大沽
奉 奉天 營口 鐵嶺 大連
吉 吉林 長春
黑 哈爾濱 齊齊哈爾 黑龍江
魯 濟南 烟台 青島 濰縣
汴 開封 彰德 許州
皖 安慶 蕪湖 蚌埠 大通
晉 太原
蘇 南京 揚州 徐州 蘇州 清江浦 十二圩 鎮江 板浦 宿遷 鹽城 靖江 松江
黔 貴陽
浙 杭州 湖州 嘉興 寗波 平湖 衢州 溫州 台州 蘭谿 硤石 紹興 餘姚
滇 雲南
鄂 漢口 武昌 沙市 宜昌
湘 長沙 常德 醴陵 湘潭
閩 福州 廈門 泉州 永春
陝 西安
粵 廣州 香港 汕頭 瓊州
桂 桂林 南寗 梧州 柳州
贛 南昌 九江 吉安 贛州
蜀 重慶 成都
其餘鄉僻市鎮均由以上各經理處分批股實商號原價出售牌號繁多不及備載

暹邏 雲哥華 新金山 坎拿大 西貢 仰光 三寶壟 舊金山 小呂宋 南越 東京 泗水 新嘉坡 吉隆坡 非律濱 墈羅 神戶 爪哇 八打威 檀香山 雪梨埠 倫敦 大阪 台北

五洲藥房營業概要（特設配藥部）

本廠原料照歐美各國著名藥廠專聘醫學化學精良技師選用藥材製造藥品具備無美不臻劑良樂名女界皆於肝濟愈外皮等病久已馳名 …… 近年以來各部配藥專精研究配藥以醫院醫方隨時配制特設配藥部 …… 軍界各界惠顧迎到再另編有本藥房各種藥品說明書 …… 查閱分寄立即郵寄外埠函索請附郵票三分 總發行所上海五洲大藥房謹啓

利宜煤鑛有限公司各股東鑒

啓者本公司援照章程第三章第二十二條擇於九年三月一日即陰曆正月十一日假蚌埠滙豐錢莊舉行第二次股東大會除分函外特再登報申明屆時務請各股東臨會商一切再第一次股東會所發收股證與股款已交者請先函知以便填發股票未交者前項收股證作為廢紙僅交半數者以陽曆二月二十五前交齊過期則照前交之數劃股餘股再行分配以符定額特此聲明 駐蕪利宜公司啓

圖書公司各前股東公鑒

敬啓者圖書公司所有前股東股單收據自發通告後承繳還者已居多數未繳者尚有幾戶其間或有遺失而不能繳還者或有手續未曾通告未到者致不能全數繳齊現在翰揚擬即北上就學不及再候為特登申新兩報聲明限自登報日起一星期內檢齊答復否則即將未繳股單收據概行作廢特此佈告伏希公鑒 陳翰揚謹啓

美大五金機器製造廠啓事

啓者本廠經理林善卿君現已辭歇所有林君經手銀錢貨物往來等情除該本人個人往來外凡正當有涉於本廠關係者自登報日起請於七日內前來理值以便該經理結束交卸如過期本廠概不承認所有林君為人作保等情蓋有本廠圖章一概無效嗣後與各寶號往來另有新圖章為憑合併聲明

華商紗廠聯合會啓事

本會為改良棉質振興棉產起見除在產棉區域設立棉場二十處外如有地方機關公司或個人願以地產借與本會作試驗場三年至五年者極所歡迎但以十處為限再如有自願設場試驗或已經試驗而無相當成效者本會均可代辦或派人前往指導不取費用但場內事支應由各該場自行籌備又本會為培養實地經營植棉人才起見逐年招取練習生八名派赴各場實地練習凡欲知代辦場詳情或志願練習者請函致上海香港路十號本會事務所或南京洪武門內雙龍巷本會植棉總場辦事處索閱規程可也

上海集雲軒通告

本月初八日子刻及初九日本軒舉行上九祝誕典禮務祈同人早降同伸慶祝

陰曆新年適用

商務印書館發行

屏聯堂幅

堂幅已出二十餘種屏條已出十餘種對聯已出七十餘種均係將古今名人書畫精選上等寶宣金箋特別影印與原本真跡絲毫無異極合新年廳堂點綴之用茲將其種類略列如下

堂幅 分三尺四尺五尺數等凡行書隸書山水花卉仕女人物均有
屏條 分三尺四尺五尺數等凡楷書行書隸書花卉人物五當文均有
對聯 分四言五言六言七言八言九言長言數等凡鐘鼎文篆書隸書楷書行書草書均有
▲另印詳目承索即奉

教育玩具

本館精製各種玩具顏色鮮明物料堅固且無不含有粗淺之學理稚年時以之購給兒童自必備受歡迎茲將類名種數略列如下

建築類廿四種 交通類廿四種
軍事類十六種 數學類七種
英文類二種 操體遊戲類廿五種
手工類十六種 音樂類八種
弈棋類十六種 文房類八種
故事類五種 人物類十六種
動物類廿五種 雜類十九種
▲另印詳細目錄奉送

賀年卡片

本館精製賀年卡片共有九種均繫以中文及西文祝詞或歲首景物新年投贈極為合宜茲將其名目列下及價目列下

各種名目（每打價目）（每張價目）
大號雙頁 五角 五分
小號雙頁 三角 三分
彩印中文 三角 三分
彩印西文 三角 三分
中西合璧 三角 三分
雙摺中文 五角 五分
雙摺西文 五角 五分
同上西文 五角 五分
袖珍 五角 五分
童子軍 五角 五分

通俗教育畫

本館編輯通俗教育畫所取材料皆可資模楷足增知識繪畫亦極精雅印刷尤為精良年頭歲尾用以裝飾牆壁或給與兒童補益良多茲將類名列下

◎令節 ◎故事 ◎寓言 ◎體育 ◎遊戲 ◎古蹟 ◎動物 ◎新式交通器具 ◎新式軍事器具
▲已出一百三十餘種
▲每張售洋二分

珠翠紅藍寶石彈簧耳圈

每付十元 一概精選翠鑽石珠寶時樣中外金銀首飾眼鏡特別從廉如蒙賜顧乞早降上海跑馬廳新世界南首安康里口分設蘇州閶門外馬路全昌號啓

中華懋業銀行廣告

本銀行係中美合資辦理額定資本美金一千萬元本行兌換券專營國內外滙兌承辦長期短期借款收儲各項定期活期存款備具各種債券證券買賣貨幣金銀及外國紙幣凡銀行應辦之業務本行與美國各埠銀行互相聯絡倘有委託事件尤為接洽辦理現於本年二月六日開幕關於營業事項請惠臨接洽 外克己手續力求敏捷以副 …… 總理錢伯訓 協理 …… 經理 ……

天津 …… 北京 …… 上海 …… 電話 ……

怡順合記退股聲明

前怡順合記印刷所在公共租界四川路係於民國四年由溫藎臣任洪榮二君合開現今溫臣君別有他就於民國九年二月十六日憑中邀樹勳君將溫君自己名下一半之店基生財器具貨物等件如數推盤與張福山君執管營業立有退股據為憑所有二月十六日以前怡順合記名下人欠欠人一切帳目均歸鄒人與任君理清與新股東張君無涉以後張任二君繼續營業仍用怡順牌號恐未週知特登申新兩報聲明 溫藎臣啓

怡順和記受股聲明

前怡順合記印刷所在公共租界四川路係於民國四年由溫藎臣任洪榮二君合開現今溫君別有他就於民國九年二月十六日憑中邀樹勳君將溫君自己名下一半之店基生財器具貨物等件如數推盤與張福山君執管營業立有退股據為憑所有二月十六日以前怡順合記名下人欠欠人一切帳目均與張君無涉以後張君與任君繼續營業仍用怡順和記日後營業盈虧概與溫君無涉恐未週知特登申新兩報聲明

鳴謝義記福安公司賠款特別迅速

本廠日前不戒於火所有貨物機器全付火焚幸早託義記分向福安公司保有火險事後當蒙該公司經理君以及保險經公正誠實可嘉特此登報鳴謝此佈 美界聚興花廠同啓

商務印書館總發行所第七屆廉價部

歐美原版西書廉價櫃 設立二層樓上

▲版西書均有陳列 ▲學校課本 ▲實業用書 ▲常識叢書 ▲存數無多
▲新到寄售 ▲廉價發售 ▲參考用書 ▲小說雜誌 ▲莫不具備 ▲請速惠臨

翁松禪相國尺牘眞蹟

本書用上等連史紙精印尺牘二百數十通分訂十二冊
▲一至四冊致閻丹初相國
▲五至十一冊致譚文卿制軍
▲十二冊致汪柳門侍郎 末附奏摺傳鈸草稿

定價六元 預約三元
准期陽曆五月底出版 預約四月底截止

常熟翁相國文章書法照耀當世然至其精之品尤以掌中樞時致閻丹初相國譚文卿制軍為最不特其晚年類侍郎之筆一旦所言皆有關於當時掌故則致汪柳門侍郎書中種亦多國事可補史乘之缺又有向各家借照與常熟林下往來之手筆相同特累年蒐集後數種均係詩文應酬字不讀而無與原本不爽元預約三元外埠另加寄費並加郵費精印成冊印本不局求原件 版預約四月底截止（印有樣張函索即寄）

發售預約 中華書局啓

最近出版 各界適用

新酬世大全

▲政學界不可不備
▲軍警界不可不備
▲商賈界不可不備
▲農工界不可不備
▲婦女界不可不備

近今出版之酬世用書非失之蕪雜即失之漏略識者每引以為憾本局有鑒於此爰特審究新近社會必須應用之一切文事分纂而成是書種別凡十有七類細目凡二千餘則文件既應有而盡有事項更合用而合宜各界手此一編其效益誠難枚舉也

▲全書特色▼
●材料最豐富○蒐輯各種通俗應酬之事情已囊括無遺
●門類最完備○各項文事部別井然按類查閱盡如人意
●體例最精審○書內程式與文字互列而立例極為精究
●人事最詳細○臚舉一切酬應之問題與人事確有助益
●文件最新美○各式文件概從新制泛應曲當雅合時宜
●應用最利便○各界情事羅例詳盡臨事采用均有依據

▲本書價目
甲種布面金字一冊價洋一元六角
乙種紙面洋裝四冊價洋一元四角

上海廣益書局發行
分設 北京 廣東 長沙 漢口 開封

增訂現行公文程式大全

新編現行紳商公文舉例

本年出版之公文書非程式漏略不能完備即舉例陳腐不適於用本書一掃此弊其內容於備采最新適用之各項公文分章編輯外餘如清摺履歷證書護照等件以及警察司法之專門公文罔已搜輯無遺至於公文中所用之各種專名詞作文關鍵處理公務之各項要義辦事必需之手續程序交卸接替中應辦之事項莫不應有盡有凡一般普通官廳人員手此一編不但足資練習公文之作用且可兼收曉暢時事之助益故自出版以來承各處行政機關同聲贊許莫不以先覩為快足見內容異常完美允當風行一時也 六冊價洋一元二角

近頃印行之公文書大都為官署一部分所用者較詳至如紳商兩界遇有特殊之事對於政府及地方行政長官有所請願陳訴仍苦無參考之資料殊為缺憾是編係補現行公文書所未備而專為紳商兩界規撫公文之作用其內容具有六大優點如下（一）體裁全備（二）分類詳悉（三）舉例精審（四）材料新豐（五）文字優美（六）程式完善 全書洋裝一冊價洋八角

上海棋盤街○廣益書局發行○分發行所○北京○廣東○漢口○長沙○開封

仙樂種植園廣告

菊 為殺蟲藥之原料此花研末即係市上所售之臭蟲藥詳列說明書函索附郵票二分即寄種子每磅四元七角五分半磅三元三角寄費一角每兩五角寄費二分

大麗花 翠菊 本園新由美國輸入花色繁多大如碗可分為十九種顏色鮮麗為吾國所未有栽培法並附奉花園中得此名花倍增佳景每組十九袋售洋一元五角寄費七分

玫瑰 杏 葡萄 每百株照碼八折寄費免取

本園歷年發售森林種苗及花卉蔬菜種籽品類長題給穎布標 …… 最早成績最著者茲屆新春正宜移植之時特將新奇口碑載道之 ……

黃金樹 為世界森林木中不可多得之樹 ……

桉樹 …… 除蟲 ……

浙江定海縣鎮署旁仙樂種植園啓

財政部批准謝霖會計師事務所廣告

本所承辦事務如下 一檢查帳目並出證明書 二清算賬目並製報告表 三答復關於會計之諮詢 四編製統計報告 五規定會計章程及賬簿組織 如蒙委託或先通信商辦為盼 事務所設北京前門外西河沿 電話西局一千七百六十八號

山東濟寧濟豐麪粉公司廣告

敬啓者本公司於二月十日開常年股東會決定二月十九日即夏曆正月初十日支發第二屆官利紅利 股東諸君屆時務祈攜帶息摺前來領取勿延為盼 山東濟寧濟豐麪粉公司謹啓

敬辭壽儀

敬啓者家慈六十壽辰業經邀集戚友設宴祝壽並除禮物謝絕外 …… 現擬移所有餽贈之款撥入慈善事業 …… 張欣甫 張蔭伯 鄭雲 …… 謹啓

上海孤兒院鳴謝

朱錦康大善士 去年家慈六十壽辰承親友厚贈 …… 移助入貴院為孤兒衣食之需 …… 洋一百元

湘贑有獎義賑券通告

本處奉令發行義賑券 …… 上海 …… 各省 …… 分行所 …… 再行佈告

經理直隸井陘礦務局售煤處協豐公司廣告

駐滬開封彰德石家莊等處辦理包銷井陘礦局煤焦歷有年所上海售煤事宜亦經營業主任專辦售煤等事貴客光顧請向滬北橫浜橋湖北路八號總分公司接洽無任歡迎 再本公司包銷井陘礦煤焦訂有專約除保定天津各處外地售煤事仍由井陘礦局自理外此外區域本公司均可推廣銷售不受限制合併聲明伏希公鑒

本總公司設在北京分公司設在漢口鄭州生陽君口為保定天津

新華儲蓄銀行 公共儲金

▲儲金 月儲十二元者 以二千元爲滿額 月儲六元者 以一千元爲滿額 月儲三元者 以五百元爲滿額 預繳一年以上者得預扣利息 ▲還本 十四年期滿提出期行還本 並加利息 得獎滿額後還本 與未到期還本 均另表定之 中途停繳不即取回原本者 到期後照數發還 不折不扣 ▲開獎 每月在儲金內二成半(即四分之一)作獎金 歸儲金人享有 得獎號碼平均十號內必有一號 陽曆每月二十日 在北京當衆開獎 任人參觀 詳細章程請向

上海天津路新華儲蓄銀行索閱

戊A 1745

漢口中國銀行特別廣告

查長沙宜昌兩埠現在通用敝行漢口兌換券 凡由上海匯交該兩埠洋款 一律照解漢口兌換券 已與上海本行商安 免收匯費 以示優異 特此通告

乙A 710

北京中華儲蓄銀行 特別獎勵儲蓄部 設立上海分部通告

本行第一組特別獎勵儲蓄自四元五角起至九元十八元止 每月開獎一次 獎金自六百五十元起至二千六百元止 還本期限祇有十年 得獎號數每百號中有十餘號之多 此本行獎勵儲蓄之優點 業經開獎數次 風行海內 茲爲便利一般工商界起見 特呈請財政部核准發行第二組特別獎勵儲蓄 自一元起至三元止 獎金自一百六十四元起至五百元止 以十五年滿期還本 並在上海特設儲蓄分部 有志儲蓄者請逕與該分部接洽 各埠經理處亦請就近與分部接洽爲盼 欲閱詳章函索即奉

北京中華儲蓄銀行謹啟

○上海分部在英租界四川路四十六號洋房 電話中央五三四八

乙A 714

上海交通銀行廣告

本行發行鈔票計分一元五元十元五十元百元五種 分印上海江蘇地名 凡向上海本行或南京浦口無錫揚州徐州蘇州鎭江清江以及浙省杭州等分行兌換 均一律照兌 不取絲毫貼水 特此廣告

戊A 820

上海交通銀行遷居新屋廣告

本行定於陽曆二月念五日 陰曆正月初六日 遷居黃浦灘十四號新屋營業 特此通告

戊A 648

上海交通銀行登報致謝

敬啟者 敝行遷居自置新屋 略事擴張 猥蒙 遐邇諸公高情厚誼 既辱 賀臨 情殷御李 復感 嘉貺禮惠 投桃渤函 杼悃惟恐未周 因登報章 廣爲申謝

上海交通銀行謹啟

上海慶豐合資銀行開幕廣告

本銀行擇夏歷正月初五日開幕 專營商業信用放款儲蓄存款 以及定期活期存款抵押放款匯兌等項 如蒙各界賜顧 毋任歡迎 行址在北京路慶順里四十號

經理鄭聲和 協理傅裕經

乙A 7

上海東萊銀行辦事處現寓英租界天津路福綏里第六十六號

A乙 819

中華儲蓄銀行推廣股額通告

本行營業日漸發達 特由股東會議決 呈准財政部自本年起推廣股額爲一百萬元 另訂招股章程 招股期限截至陽歷三月底止 特此通告

北京中華儲蓄銀行謹啟

地址打磨廠 電報掛號〇〇二二

乙A 72

新華儲蓄銀行官紅利股東會並分派股東紅利定期開會廣告

本行八年份下半年股東官紅利 照章經董事會議決 按一分六厘分配 自陽歷二月十六日起 請諸股東持股票連同息票到京津滬總分行驗明支取 並由董事會議決定於陽歷三月二十一日午後二時在北京順治門大街江西會館召集通常股東會並選舉監察人 務請諸股東於開會期十日前携帶股票到北京總行驗取入場券以憑到會 如因事不能親自到會時 得照章委託本行他股東代表 並函知本行 特此廣告

戊A 680

金城銀行分派股利及開股東常會廣告

本行民國八年份股利 經董事會議決 按年息一分六厘分配 自陽歷二月一日即舊曆十二月十二日起 在天津總行 北京上海漢口蚌埠等行亦可付給

本行依據章程第十條召集股東常會 報告營業情形 議決進行事務 茲定於陽曆二月二十九日即舊曆正月初十日星期日午後一時在天津法租界七號路四十三號總行開會 凡本行股東請於開會十日前携帶股票至天津總行驗取入場券以憑到會 如有因事不克親自到會者 請於期前函知本行 出具囑托書 交由本行他股東代表 除另專函通知外 特此廣告

乙A 575

衛生家注意

本園發明衛生補益醬油一種 氣味甘美 對於衛生大有裨益 發行以來已經十稔 歷蒙萬國各大博覽會給獎優等獎憑 惟近有無恥奸商翻印本園商標 冒牌出售 魚目混珠 不分眞僞 已於丁已年起將藍字仿單加印紅鶴以別眞僞而杜假冒 務祈諸君注意爲荷

上海南市裏馬路萬豫碼頭老萬豫醬園謹啟 分園在法界八仙橋南敏體尼蔭路華盛頓路口

乙A 762

湖北義振會敬謝陳雪佳君經募太古洋行捐助洋元乙千兩

朱葆三 沈敦和 勞敬修 謹啟

874A

上海廣仁善堂江浙皖鄂義賑事務所敬謝諸大善士捐欵第十次報告

倪錫純君洋二百元 隱名氏酬心愿一百元 倪錫純 吳維清兩先生經募美孚油行規元五百兩 大來公司一百兩 美興洋行七十五兩 光裕油行洋一百五十元 茂生洋行 愼昌洋行 德和洋行 科發藥房 通用電燈公司 賴司德君 張效良君各一百元 培昌鐵行一百元(內有爛板及香港票八十五元) 鈴木洋行 三井洋行 通和洋行 古河公司 高田商會 新茂洋行 新茂洋行帳房 新瑞和洋行 東方轉運公司 榮若湖君各洋五十元 陳補進君三十元 森森泰號 永盛公司 蔡仁茂號 愛德洋行 王正祉君 恒裕昌號 哈華托律師 家駒君 孫鍾英女士 陸仲芳君 開灤公司 高易律師 朱子文君 佑尼干律師 陳崇文君 應子雲君 仇亦英女士 張繼先君 阮鳳八君各十元 同慶號 夏目川君各日金二十元 大倉洋行 大成冶坊 稻村篤太郎 孫佐淋君七元 柴田乙次郎 何衡君各日金五元 丁秋階君洋十五元 張厚栽君 邢永昌翻砂廠 一昌翻砂廠 孫津璟女士 公盛泰各三元 榮錩翻砂廠 祥昌翻砂廠 應永順翻砂廠 瑞昌祥翻砂廠 沈元吉 興記翻砂廠 興昌 永田秀次郎各日金五十元 冶坊 大德恒油廠 愼和翻砂廠 生記翻砂廠 泰昌翻砂廠 協泰 榮順翻砂廠 義興盛 德發洋行 同興裕 汪源順 錦記 順利號 吳維記 譚蓉圃君 楊鴻昌 張伯君各二元 汪源順茂記 林伯獅君各一元 李梅生先生經募洋五十元 顧懋成小姐 盛萊孫先生經募 玲秋女士洋十六元 綠蔭書屋 汪作之先生經募湖北洋七十元 諸超良君指振 大公典洋十元 黃鉞臣君 張亮之君 無名氏 伯飛君各四元 鄧局長 汪德谷君 程子陳 叻嶼呷國庫銀票五大圓 邵子愉先生經募 華江 孫鐵舟君暨同事洋一百二十元 廣大輪船陳南廚君五十元 俞先生小洋五十角 小洋十角 朱又安君 陳錦蕻君 郭晴君 甄常佩君 殷慶帝君 黃紹三先生經募 劉鑑卿君 趙光君 寄傲軒 李頤齡君 堂各小洋二角 涂向成君 黃愼思君 義順君 志强君 鄒桐君 穩生君 張雨樵君 陳鎔蓀君 朱紹煐君各一元 吳玉麟君 葉强君 冷光炯君 周筱泉君洋卅元 鐵廠巡處同人陸元 陳正楷君 雷經波君 李漢卿君 錢鼎銓君 大冶鋼鐵廠事務股同人二十元 大冶鋼鐵廠稽核處同人 大冶鋼鐵廠 顧宮寬君各五元 袁明卿君 沈厚生君 鄒焦君三元 林宋卿君 大冶鋼鐵廠統計 陳竹銘君各五元 馬一諤君 劉振聲君 朱卓甫君 李義與君 陳來蘇君 科同人各十元 顧繼林君 潘錫之君 袁瑞泰君 大冶鋼 潘張

以上共收洋二千九百十二元 規元六百七十五兩 日金三百零五圓 合規元九十二兩五錢六分 小洋八十四角 叻嶼呷國庫票五大圓 連前總共收洋七萬二千五百二十三元 規元八百六拾七兩五錢六分 小洋一百零八角 叻嶼呷國庫銀票五大圓 值此災賑需欵萬急 荷蒙中外各大善士慨解慈囊 義粟仁漿源源而來 嘉惠災黎 功德莫大 除掣付收照彙解災區外 特此登報鳴謝 仁風

呂海寰等謹啟

戊A 4

湖屬水災籌賑會第七次報告并謝諸大善士

敏愼堂助洋一百元 朱筱莊先生潤資移助洋二百元 震泰豐記新張筵資移助洋一百元 經綸同志一百元 二西山樵 南宜別墅 吳仁壽堂各助洋五十元 燕貽堂三十元 承裕莊 穩稱 伯彝 呂寳 瑞隆莊 五公司 益順 盛公和 利益 順恒 退思齋 范桐 生恒 興德 蔡止 穩裕 興祥 興記 號 吳 仁 承 先生潤資 移助洋 新張 各助洋十元 怡大坊 恒大坊 元興 諸 寶 號 各 助 洋 六元 協茂棧 三合永 和泰 號 瑞綸莊 聚昌 綢莊 恒德堂 鼎泰 行 昌泰 行 長 泰 新 裕 義 興 成 泰 永 來 盛 裕 源 長 恒 興 公 吳 和 同 新 源 泰 雙 合 盛 德 義 成 四元 敦禮堂 德堂 興 鳳 堂 各助洋三元 伯靜謝 伯父 無名氏 無名氏 振新堂 森記 諸寶號 諸先生 各助洋二元 吉芳 洪 助錢 十串 文 陳致 大助錢 四十串 文 邱 春陽 助錢 五十 串 文 毛 正 大 助錢 五 一元 今撥付德清縣洋三十角特此彙登報端奉揚 無名氏 六百六十一元四角一分 又九八元五十兩又不留名交來次洋三千元 長興縣 一二千元 計合洋 一百串文 共錢二百四十串文 二萬九千 仁風

綢業公所 代募洋五百元 綢業公所寶莊五百元 潘勳輔先生助洋五百元 一百元 一百五十元 連本屆共收三千一百九十七元 連前六次共收洋三萬五千七百 二十六元 一百二十元

主任楊兆鎣 沈澤春 謹啟

戊A 638

上海仁濟育嬰堂啟事

本堂僱用主任王頌山君 因另就他事 刻於堂務脫離關係 特此佈告

戊A 889

上海中國濟生會通告

本月初八日下午六句鐘 本會歡迎新選職員議員就職任事 凡我同人務祈惠臨 共襄盛舉

戊A 880

嘉興嘉福興綢緞號聲明

本號經理方文彬君 現因意見不協 解除職務 查帳內由方君經手存項計湯子記洋四百元 張裕記洋三百元 以上均有本號賬冊 注轉者概與本號無涉 自今歲起悉歸舊友汪敬軒君經理 特登申新兩報聲明

甲A 549

上海顏料同業啟事

敬啟者 敝同業爲整頓營業起見 茲於庚申正月初五日公議規則 凡我同業務請遵守 並請諸位客幫鑒諒 一議決自本年起所有寄售貨物概由客家代爲照納 免得客家跋涉 一議決如無派司之貨 應納稅銀由客家自理 寄售者不在此例 二議決 一同業公議 承蒙賜顧 各貨概不退換 三議決 一律照歸一律 同業售貨 早晚市價不同 發票應加蓋圖章 四議決凡託客家寄售之貨 發票上應批明寄售貨字樣 並應於批字上加蓋本號圖章 以示區別 五議決除現貨交易外 一律以大小月底清賬

洋貨商業公會顏料同業公啟

甲A

滎昌火柴股份有限公司股東公鑒

本公司現定本年三月十五日即舊歷庚申年正月二十五日午後二時 假座法租界東新橋恒豐里洋貨九業公所開股東年會 並有應行會議及報告各事 待議決施行 除另具函通知外 合再登報公告 屆時務祈股東權利人早臨幸甚

本公司董事會公告

乙A 709

上海證券物品交易所股分有限公司遷移四川路一號特此公告

召盤

本號開設四十餘年 今因經理人年老 立意退隱 願將全盤生意招牌貨物生財傢私召人承頂 如有意承受者請 駕臨面議

上海棋盤街安和祥謹白

乙A 08

滬杭甬鐵路提取包件時付欵辦法廣告

自民國九年正月二十一日起往下列各站寄行提取包件時付欵辦法惟易壞物品則不能照運（滬寧路）上海北站蘇州無錫常州丹陽鎮江南京（滬杭甬路）上海南站龍王渡徐家匯松江嘉善嘉興硤石長安拱宸橋杭州南星橋閘口北站開票辦法係由寄貨人簽交發站報裝單一紙開明重量每件以五十斤爲限價值每件以二百元爲度除運費外須另繳每元一分作爲手續費一併於報裝時付清由發站出立收據爲憑包件寄到著站後即知照收貨人限定於七天內付清各費將貨提歸即由著站通知發站將各費繳還寄貨人收回前據完案如收貨人逾期不提則每天每件應加收棧租一角此項辦法專爲各埠辦貨而設欲知詳章請逕向本處詢問可也 車務處謹啓 CA206

滬寧 滬杭甬鐵路管理局緊要廣告

本局奉交通部電開現值參衆兩院閉會各議員往來乘車援案擬定特別優待辦法敬請公鑒（一）上海蘇州無錫常州鎮江南京松江嘉興杭州各站站長接待國會議員專司贈給優待免費乘車證事宜（二）自陽曆二月十一日起至三月十一日止凡議員由上列各站回籍或回京者一律免收車費惟往來概以一次爲限（三）各議員所帶行李重量應照定章額數免費每員帶僕一名亦得免費乘三等車（四）由交通部發給各議員請發免費乘車證憑單蓋有部印交由各議員持單赴各上車車站站長驗明後即贈給優待免費乘車證並在憑單背面註明已發給由某站至某站免費乘車證字樣如有僕從亦須註明（五）議員經過數路中途聯站換贈車證等辦法請諸君自行赴各該站接洽 CA200

津浦鐵路管理局廣告

本局現奉交通部電以現值參衆兩院閉會之期所有議員於此假期內回籍及返京者應援照上年成案特別優待等因茲將辦法列後一自民國九年二月十一日起至三月十一日止凡本屆國會議員由本路天津及徐州兩站回籍或由本路天津滄州德州濟南泰安兗州臨城徐州蚌埠滁州浦口等十一站回京者一律優待免收車費並由各該站站長接待贈給免費聯運乘車證其餘各站因非衝要地點恕未援照辦理二各議員應有之隨身行李及每位如帶有僕從一人亦得乘坐三等車並給聯運乘車証免收車費三議員到站應請以交通部所給請發免費乘車證憑單出示站長以憑招待並贈給免費聯運乘車證各議員收到後請付給該站長收條簽名蓋章並將所持憑單交該站長以便在背面註明已發給由某站至某站免費聯運乘車證字樣再行交還四此項免費聯運乘車証祇不適用於本路第一第二兩次特別快車其餘各次客車均可乘坐以上各節除飭車務處轉飭各該站遵照辦理外特此廣告 A764

招請

照相冲晒人四名如合意者請到本行面議 薪水從豐 此佈 百老匯路二號 美利豐照相洋行啓 乙A567

追悼浙江前一師師長童故上將啓事

謹啓者前第一師師長童故上將伯吹公靈輀早返梓鄉其瀛眷當日因奔喪情迫未及訃告各界茲定於夏正來歲二月初五日就西湖昭慶律寺設位致祭 各界諸公諒應同伸哀悼除由童氏家屬訃告各界外恐有不及復由同人弁諸報端以補遺聞 曲同豐 屈映光 張載陽 陳樂山 范毓靈 何豐林 夏超 蕓韶 王桂林 潘國綱 徐則恂 安鏡清 沈爾昌 李煒章 伍文淵 劉焜 郝國璽 謝鍾靈 同啓 乙A594

吳宅謹啓

家主吳公桂森之德配杜夫人於十二月廿九日丑時疾終內寢時值歲暮不克報告一俟定期扶柩回籍再行訃聞 海寧路順徵里一千三百七十四號吳宅帳房啓 乙A741

訃不週

不孝承重孫啓英等罪孽深重禍延 顯祖考清授武翼都尉煥南梁府君痛於夏歷己未十二月十五日卯時壽終廣州本宅正寢謹擇夏歷正月十九日家奠苫塊昏迷恕報不週哀此訃聞 承重孫梁啓英等泣血稽顙 如蒙賜唁請交上海二馬路老悅生號代收 甲A576

訃不周

清授奉政大夫五品銜內閣中書辛卯科舉人先考和甫府君於民國九年夏曆正月初一日壽終享年五十五歲正月十二日回籍領帖仍在杭州頭髮巷元號本宅 世年友親族誼謹此訃聞 孤子丁文右 仕奎泣血稽顙 TA221

聲明退保

先嚴和甫府君于民國九年夏曆正月初一日棄養所有以前曾由先嚴作保諸君棘人年幼無知不能負責應請 諸君另行覓保特此聲明 棘人丁文右 仕奎 稽首 TA222

退保聲明

哀啓者先嚴變臣府君於舊曆正月初二日棄養所有在日爲諸親友擔保紹介及類似前項性質等事無論有無契約棘人等恪遵 遺命一律解除責任苫次昏迷不克徧告用特登報聲明伏希 公鑒 棘人嚴家型 家範 家德 家宜 家儀泣告 甲A551

鄒靜齋啓事

逕啓者鄙人前由友人介紹集資二十萬兩將龍華製革廠全部買回嗣因條件不合未能接辦即將前議取消特此聲明 乙A836

松江汪厚仁啓事

鄙人於去年家母未故之前稽查家中遺失鳴鳳堂汪石章一顆又祖傳婁邑三十八保二區十一圖墨字圩三十八號第田四分六厘六毛印計單一張直至於今遍尋無着特登申新二報聲明嗣後此項單章發現概作無效 甲A553

法公堂通告

查訂立合同等件本以簽押爲憑間有簽一十字者一遇涉訟每多推諉不認即欲辨別筆跡亦屬難事茲爲保全雙方和益堅固信用起見特於本公堂檢察處設立備案冊兩種辦法以後如有訂立合同抵押等據無論何種契約均可至檢察處呈驗納費註冊蓋印爲憑俾使雙方無可推諉並免後來種種糾葛特此通告 乙A827

新旗昌洋行賬房啓事

啓者所有本洋行所出之洋文中文及柳前買辦個人名義之各種本棧棧單請於陰歷本月十五日以前來敝帳房照過逾期作廢特此通告 華總經理陳伯剛 洪鴈賓啓 乙A797

新旗昌洋行啓事

謹啓者敝行買辦柳傑士君另有高就茲延聘陳伯剛洪雁賓二君爲華總經理於夏歷庚申正月初四日正式任事凡一切進口各貨如疋頭五金機器電機照相器具青州水泥香港棕繩以及出口各貨水火保險船頭等各項照常營業特此通告 乙A720

費汪公司股東公鑒

本公司訂於九年三月二十日開股東大會報告第四屆賬略分配利息會場仍在天津法界海大道屆期請股東諸君照章携帶股票先期掛號以憑與會特此佈達 費汪總公司謹啓 戊A805

緝拿婁庭炤名炎即金農 賞格五百元

本園賬房婁庭炤名炎南京人現年念八歲即已故婁子青之子爲江西吉安縣人黃潤九名家瑋前清蕪湖警察道後調安徽巡警道後任信陽州中國銀行副行長之女婿於陰歷十二月十五夜間挾欵潛逃查其經手帳目弊混甚多且在外騙取巨欵情實可恨除報捕外特登各報附印相片如有人緝到婁庭炤者謝洋五百元償欵以特決不食言 哈同花園主人白

陸念萱覽

茲申信悉爾于臘月廿二日攜帶簿據出門收賬竟一去不回想爾素向誠實何至出此下策諒必受人愚弄一時昏迷耳豈不思余有薦保之責理須追賠乎望見報後即速回申或者通信與余商量所缺幾何當代設法 貴主任處亦當懇情從寬辦理決不使爾難堪望勿疑慮至要至要如果不聽余言躲避他方必之不了試問將至何時始能出面況有家屬在乎不能置身事外忍令連累耶萬一杳無音信惟有報請廳縣捕房懸賞緝拿乃時余已無力迴護法網難逃悔亦晚矣望細思之 程養莊白 甲A562

上海轉運公所 上南北報關公所廣告

逕啓者茲因海關新章改用報單兩張吾同業責任與手續更加繁重其中困難情形諒蒙 各帮洞悉爲此會同議決對主客問題兩章除函請 商會存案外特再登報佈聞 一各客帮買裝各貨倘派司與貨嘜花色疋數觔兩不符致被海關驗出以致發生充公罰欵等情概歸貨主負責應請客帮成交時特別注意 一售貨行號發給派司以及因沿碼數不符發生充公罰欵等情由該行號擔負與敝同業不涉 戊A84

四川菜館同業公議 新正月初五日開市一律大洋

啓者敝業開創以來荷蒙各界歡迎無任欽佩近因各物昂貴售價不敷成本是以同業公議於開市日起一律改售大洋 各界光顧爲荷 伏希 都益處 陶樂春 興華川 公啓 甲A152

遺失棧單

舊曆十二月十八日晚間在途遺失公記棧單第六百四十五號和豐戶白布袋一百二十七碼元字飛花一百包二十日已登申新兩報恐未咸知特再登中外各報紙聲明已向公記棧補給新單如有中外人等拾得概作無效 和豐啓 甲A558

上海電車公司（公共）（租界）緊要廣告

爲添發新息單事凡持有本公司來人股單之各股戶請爲注意○啓者本公司來人股單下首之發息單已陸續發完茲因添發新息單事所將股單下首之TALON（即添新息單證）于凹凸形緣中心裁下速送蘇州路七號本公司換取收據以便寄致總公司添發合將新息單一俟該息單寄到滬後再行登報通知祇憑收據掉領新添息單○惟本公司所發收據並不記名請各股戶于TALON送來掉換收據及將收據領取新息單之時須托親信可靠之人以昭鄭重而免貽誤 署理總經理史密登謹啓 A714

華商皂燭公會廣告

肥皂洋燭爲日用要品我國向來仰求外貨每歲漏卮不知凡幾我華商設廠自造原以挽回利權起見不圖厚利價格低廉想爲愛用國貨同胞所公認現在歐戰告終商戰競爭益烈各廠皆勉進行出品精良茲特選用上等質料務使國皂遠善盡美社會人人樂用破除醉心他皂之習慣焉茲於庚申年起各皂

貨身格外提高 價目並未增加 以維營業信用 特此佈告 丙A

裕豐航業公司啓事

敬啓者交通部所管江海華甲等輪船十一艘已於本年一月由本公司訂立合同完全承租並報農商部核准註册在案茲暫假英大馬路東亞旅館四樓廿七三十四三十六號爲辦事處如有分租或接洽事件請 駕臨本處面商可也 裕豐航業公司 經理傅良藻 協理戴天澤 啓 A568

聚興誠銀行廣告

本行於民國三年成立經政府註册在案已收足資本一百萬元 理各路匯兌暨定期活期存欵抵押貼現放欵買賣生金銀交換各種有價証券及一切銀行業務如蒙委托極誠歡迎所有憑費存息佣金無不額外克己用副賜顧諸君之雅意也除本國各商埠均有代理機關外茲將本行住定地址開列於左 3212

重慶總行 漢口分行 成都分行 天津分行 萬縣分行 北京分行 宜昌分行 沙市分行 上海分行

寧波永耀電燈股份有限公司更換新股發給股息廣告

啓者本公司添招新股業已交足計股本銀圓二十萬元所有前發之股票應一律更換新股票爲憑茲於即日起各股東將前執之股票向寧波寧紹公司內掉換新股票並收取丁戊兩年之股息爲荷特此佈告諸祈公鑒 再陽曆二月十四所登股本三十萬係誤筆特此聲明

收買繡貨

本行現由外洋新到莊客欲採辦袖子補子袍褂紙花等一切繡貨如有此貨者請至九江路三號面議可也 有餘洋行白

湖州絲織廠各種出品加價

逕啓者敝業前因絲價昂貴成本較重擬將各貨售價核計照加惟適當推銷國貨之際不能不格外體恤片面設想祇得將價目略事增加不逾自中秋迄今絲價又漲起三分鈿照前定各價核計成本短絀更鉅爰再公同集議自庚申年元旦日起湖廠所出華絲葛及華綢花素直羅各種紗緞等無論店盤客盤一律暫加一分五厘鈿以維血本向祈各界各寶號原諒爲幸 湖州絲織公會謹啓

湖州縐業聲明加價

敬者自去冬絲價奇昂是以機戶工食不敷停織居多今同業不得已自正月起暫加一分五厘鈿以顧成本而安工業務祈 各寶號原諒爲幸

上海筆業加價聲明

近因製筆原料來源缺乏價格奇昂較前驟增數倍敝業照現時售價實屬不敷成本同業公議自舊曆庚申年元旦日爲始將售價酌量加增伏希各界鑒諒爲荷 商務印書館 董潤卿 老文元 毛春塘 毛載元 周虎臣 周虎臣壽記 上海周虎臣 馮燮堂 李鼎和 同啓

盛綢加價

啓者己未年絲繭出口倍常秋冬絲價步漲以致原料缺乏製造出貨竭蹶異常供不應求成本愈大故敝業于庚申年元旦日起暫加一分五釐鈿以補不足而維血本統希鑒原爲幸 盛涇公所啓 乙A764

上海寶裕金鋪啓事

本號自己未年夏歷九月十九日開幕發兌古法提煉加足十足條錠葉金精造中西首飾時樣鑲嵌早蒙各界惠顧諸君讚賞惟正字牌記恐他家有相仿字樣今自庚申年爲始改用太字爲本號牌記如蒙賜顧務請認明庶不致悞 乙A753

上海泰和洋行新到上等嗶嘰出售

本行由英國名廠運到頭號及二號全毛嗶嘰價廉物美零躉出售如蒙惠顧請駕臨本行洋布賬房接洽可也 漢口路七號泰和洋行啓 A761

招商局泰順快輪准正月初八晚即禮拜五開往香港廣東 本輪賬房啓 戊A868

洞庭東山班快輪准於正月初九日由蘇州開往東山雙日由山回蘇 老公茂啓 乙A082

中國興業烟草有限公司精美月份牌贈品廣告

啓者本公司印就精美月份牌承各界人士稱許玲瓏可愛備今爲酬答愛吸國貨香烟諸君美意起見特定贈品由陰歷元月初六日起凡到敝公司買各牌香烟價值大洋二元者隨送精美月份牌一張所印無多 惠顧從速 本公司在上海南京路西首三百四十號A字 中國興業烟草有限公司啓 乙A825

新禧恭賀 滙中燭皂廠啓事

本廠開設上海閘北太陽廟東首另設總批發所於石路陶朱里聘請優等技師精製各種燭皂如滙蓬魁星表牌等商標早經膾炙人口四海皆知五六年內營業發達內外埠之相與聯交者日不暇給本埠各經理家去年夏歷登報諒蒙洞鑒茲又爲添招外埠經理多多益善本廠早在農商部註冊凡敝廠貨運銷各埠除正稅一道外沿途概免厘稅以便惠顧者無關卡留難之慮特登申新兩報惟祈亮鑒 電話四千八百十號 TA210

西湖風景寫生

本書係趙安之寶地寫生五彩精印取材既精用筆尤妙足爲研究美術者之師資即以之餽贈親友亦勝歷臥遊圖也○定價八角○上海商務印書館及各大書坊經售

註册商標 金葉牌國貨綫毯

本廠織造金葉牌各色綫毯蒙 各界贊許不勝榮幸故開廠以來銷路日廣維價廉物美有口皆碑而 諸君愛國深願佩現定價照舊批發格外克已以副提倡國貨之本意還請 愛用國貨諸君源源賜購爲盼 總批發所蘇州路慶昌鐵行 乙A770 電話北一千零七十四號 上海東有恒路第一織造廠啓

綏遠工賑有獎券贈送五彩月份牌

本獎券分正副兩種第一期正券准於庚申陰歷新正十六日在上海久大碼頭前清濟局舊址當衆開獎頭獎一萬元額設四萬張中獎之券自大獎以至附獎共有四千四百餘張之多第一期副券於新正初四日發行二月初九日開獎頭獎五萬元以至附獎共有三千三百餘張之多券額較少得獎自易所得大獎由四明銀行劃付凡購本獎券全張者送附五彩月份牌一張以副雅意 總發行所在上海邑廟東首一區救火會內 電報掛號七二五九 電話北市中央二三二 南市十一號 乙A751

綏遠工賑有獎副券

正月十六日開獎 頭獎二萬元

河南副券第二期

准正月十七日在上海新舞臺當衆開獎

上海老通源又中河南正券貳彩聲明

第一期河南正券二彩第一萬三千四百五十二號由本行門市分條售出今將得主台銜列於左 王君得一條 隔壁馬路富林洋行得一條 招商漁九人合得二條 提籃橋三十九號張茂金得二條 得主之鴻福小號亦叨榮幸也 君得二條老旗昌鐵貨公司張君父子得二條沈三官君得一條鄭金生君得一條趙炳泉二君合得一條共得十條計中彩洋一萬元本號如數兌訖現售各種彩票將近開彩新年發財諸君欲得大彩者快來奪取爲盼小號毋任歡迎外埠函購原班回件郵費自給 法界大自鳴鐘西角嘴老通源票行啓

湖南水災籌賑獎券第一期定於舊曆元宵節開獎

本外埠承銷各號即日起請至總發行所預付定洋截至十四日爲止 上海小東門內舊縣基路高泥墩南首弄內 總發行所 乙A773

湖北義振會敬募各行號節省春酒資撥助鄂省春振

鄂災至大已蒙各慈善家捐款派員前赴各災區施放急賑現在舊曆新正百萬災民飢寒交迫待哺嗷嗷以視吾滬上同胞欣欣度歲飽饜安閒不啻天堂地獄伏乞 仁人君子施仁澤推年例春酒筵宴之資撥充鄂省春賑諸君備酌酒食之儘文而災黎實蒙其再生之德化淨文爲實惠當亦仁人君子所樂爲贊成者也如蒙 慨助請送棋盤街四百九十六號本會收捐當製收條登報並以謝大德 湖北義賑會 沈敦和 朱葆三 勞敬修 謹啓 戊A

澄衷中學校招生

本校中學二年級中學預科及高等小學二三年級各有空額數名定於陽曆三月初六上午八時招考插班生其他各級額滿不收函索應考須知附郵一分 戊A862

中華美術專門學校招生

本校現定於陽曆三月十五日開學有志入本校中國畫科 西洋畫科 圖案科 預科肄業者請帶報名費五元四寸像片一張至上海南市董家渡天主堂對門進行會後面本校應入學試驗可也又本校圖畫函授部本年起重行組織收學者增加優待於學者務求便利不論男女遠近隨時可以報名簡章函索即寄詳章請附郵費四分 校長周湘謹白 戊A863

西南第一中學校招生

本校應時勢之需要以最切用之學術為國家養成活潑之新青年教授注重方法不尚形式管理純取自然務適天性所聘教職員皆中外著名學識明通之士聘請王鯨根君為校長陳定謨君（美國芝加哥大學社會學碩士）為教務長章國維淨女士楊玉潔女士（青島德文學校畢業）陳定評君（芝加哥大學經濟學學士）胡永鑣君（北京大學文學士）戴恩錫君（東吳大學格致學士）等為教員胡伯承君為辦事長馮世勳君為會計主任餘名不及備載定於陽歷三月十日即陰歷正月二十日在上海南市外關橋萬聚碼頭本校開始招考新生三月十五日開學應考者須先報名（自登報日起至三月九日止）隨繳證金五元入學時在學費內扣算不取者發還函索簡章即日照寄 本校創辦人敬啓 戊A878

南洋商業專門學校暨附設中等學校補習科招生

（程度）專科及甲種商科各級（考期）陰歷正月初十至二十日（納費）學費專科三十二元甲種商科二十元補習科十二元膳宿者納膳宿費三十四元（校址）上海靜安寺路哈同路口（附例）凡由各地教育會學校保送者得免入學試驗 戊A886

江蘇省立第一造林場招收實習生廣告

（宗旨）授以普通林業知識注重練習養成林業實用人才（期限）二年畢業（津貼）除學費膳宿免收外每月并由本場津貼銀六元（名額）暫定正取八名備取八名（資格）高小畢業或相等程度身心強健確無嗜好能耐勞苦者（考期）三月六日七日（報名及考試處）南京朝陽門外四方城本場（注意）投考者須隨帶畢業文憑證件等呈驗并自備筆墨考期由本場預備中膳詳細章程向報名處索閱但須書明投考學生報名處字樣（附錄）另有各種樹木花卉農藝園藝種廉價出售即有目錄函索即寄 乙A828

大中華紡織股份有限公司職員養成所招考廣告

（一）校址 上海楊樹浦華盛路恒豐紗廠內（二）定額 二十名（三）資格〇〇投考者應具左列二項資格（甲）由甲種工業學校紡織科或機械科畢業者（乙）身體強壯能耐勞苦且毫無嗜好者（四）試驗科目 體格國文數學機械（五）年齡 二十至卅歲為合格（六）保證〇〇須有校長證明及介紹書（七）畢業期限 一年（八）學膳費 免收（九）服務 畢業後即派充本公司考工職員（十）報考〇〇有志者可攜帶文憑及四寸半身相片來上海英界寧波路十一號大中華紡織股份有限公司事務所報名候陰歷正月念五日上午九時來本校考試

神州醫藥專門學校招預科插班生

程度 中學畢業或有相當之程度者 試驗 國文隨到隨考 納費 學費半年二十元膳費二十八元 詳章函索即寄如需郵一角 校址 上海南市小東門中華路 開學 陽歷三月十號陰歷正月二十日 校長余伯陶白 乙A810

上海東吳第二中學校招生

本校現定陽曆三月三日開學先於三月一日始每日上午九時繼續招考各級插班新生凡有志入學者可來校報名隨繳報考費洋一元詳細章程向崑山路本校函索即寄 校長潘慎文啓 戊A808

上海民立中學校招生

本校定於陽曆三月六日即陰歷正月十六日下午二時招考本科一二年級及預科各級插班生有志來學者可先期報名屆時前來投考章程函索即寄 校長蘇穎傑白 戊A815

中國公學招考一年級新班生廣告

本公學本期除高等預科及中學各班添招插班生外并開設中學一年級新班凡高等小學畢業或與高等小學畢業生有相當之程度者均可來校投考 試驗 國文一篇 英文翻譯淺句 學費十八元報名費三元試驗費一元宿費十五元膳費二十二元五角 試驗地點及日期 本埠威海衛路九十五號試驗期三月五日有遠來者可隨到隨考凡欲投考者即自登報日起來校報名可也 校長王敬芳白 52甲A

蘇州東吳大學招考

陽歷二月念八號招考大學中學各級插班生另設備班中文能作二百字小論西文能造淺句年齡滿足十二歲准一體投考中西筆墨各自携帶隨繳保證銀元十枚取則扣作學費不取當場奉還中西文各考論一篇兼考算學理化章程函索即寄茲定於三月一號補考缺課二號三號開校收費四號開課 A戊766

上海公學中學部小學部招生

試驗 國文 英文 數學 考期 報名時通知 證金 二元取者在學費內扣除不取發還 詳章 索函即寄 校址 白克路二百零七號 校長楊德鈞啓 A戊611

中華工業專門學校招生

本校定陽歷三月九日即舊歷正月十九日上午九時招考土木科及中學各級插班生有志來學者可先期來校報名隨繳報名費五元取作學費不取發還初習英文算學者報名後可免考插入中學預科開學三月十日詳章函索即寄 上海新閘路辛家花園本校啓 戊A654

江蘇私立女子職業中學校續招考

本校業奉省長公署准予咨部立案并蒙撥給校舍用特推廣學額定於夏歷正月十八日午起在蘇州通和坊本校招考中學一年級生三十名補習科生五十名開學夏歷正月二十日章函索即寄須附郵票一分或參看時事新報逢單日封面廣告 校長朱周權啓 793

同德醫學專門學校啓事

本校暑假始招生現在插班須有解剖生理一學期以上之程度方可應試因來函詢問者太多故登報通告恕不一一答覆 再同德醫學本校出版部新出醫藥雜誌一種定名同德醫學冊定價每月一冊全年二元如有定購或交換或登廣告之函件請逕寄麥根路十九號二十二號本校 戊A832

南洋路礦學校招生

定於三月六日招考專科一年級及中學各級插班生報名時繳證金五元取作學費不取給還函索章程須附郵票三分 校址霞飛路二一九〇號 校長朱文鑫啓 乙A430

南洋路礦學校附屬小學招生

（學額）暫定一百二十名（入學資格）初小或同等學校畢業（納費）學費半年十二元（考試科目）國文英文算學（報名手續）先繳證金一元（考試日期）三月一日隨到隨考（開學）三月八日 乙A431

工部局設立各公學招生廣告

本局設立愛而近路華童公學卡德路山海關路轉角育才公學倍克爾路北海路格致公學下學期定於西歷三月八號星期一上午九時開學每學期學費洋二十元惟華童公學每學期學費洋三十元新中公學學費洋二十元預先繳付各公學監院准於西歷三月五號星期五上午九時至十一時到公學收受現在公學肄業各生之學費並於西歷三月六號星期六上午九時至十一時到公學考收新生特白 西歷一千九百二十年二月十九號 第二六七九號

江蘇醫學專門學校及附屬省立醫院遷移廣告

本校自民國元年開辦至三年九月設立附屬醫院近因校院兩方地處偏狹房屋鮮少不敷應用在蘇州閶門外留園馬路商品陳列所舊址添建新屋校內增闢教室院內增設專科診察室並備有特頭二三等病房一切內容力求完善茲已建築落成定於二月五日（陰歷十二月十六日）校院同時遷移滬寧鐵路舊院即於是日停止至三月一日（陰歷正月十一日）在留園馬路新院開診特此通告 戊A613

中國體操學校招生

本校現已於南潯建築校舍大加擴充續招第二十五期新生六十名有志者先行報名詳章函索即寄〇開學期三月十四號〇報名處浙江南潯太平橋本校〇上海西門外林蔭路藝術師範學校〇上海西門外大吉路崇陽里二十一號 校長徐一冰謹啓 戊A816

中國體操學校月刊三月一號出版◎函索即寄通訊處同上

上海中國女子體操學校招生

本校定於三月一日招收第十四期新生四十人隨到隨考于三月十一日開學詳章函索即寄 閘北寶山路寶山里本校啓 戊A804

南洋中學招考插班通告

本校定於舊歷正月十六至十八日每日上午九點至十一點招考各級插班有志來學者請於時到龍華路外日暉橋西首本校報名試驗中英文及算學三科隨帶保證金五元凡錄取者入校時於學費內扣除不錄取或錄取而本人自願取消者此保證金當場發還 戊A8[illegible]

新閘大通路三育國民學校高等小學第十五週招生

科學 國文英文算學完全 膳宿 均可 考期 陰歷正月十一日起午前隨到隨考再本校畢業證書有未貼印花者請自備印花兩角送來蓋章 戊A817

南京高等師範學校速記打字講習科招生廣告

（一）教授由美國商業專家羅佩先生担任（二）入學資格凡英文有根底經考試及格者（三）修業期限半學年（四）費用學費二十元用品十元膳宿自備（五）地點本報名三月一日至五日校務處（六）考期三月六日開課三月八日 戊A[illegible]

大同學院招考

設科（甲）大學文理科及豫科（乙）英文專修科 中學各班及補習班 數理專修科 考試 考期陽曆三月三日起每日上午九時 考地 上海滬杭車站北本院 投考證金五元不取發還 補習班特例 凡有高等小學一年以上程度者得將修業或畢業證書及最近作國文原本二篇以上投考證金寄院資驗聽候函覆去取 特告 本院研究學術章明以體達用列為總綱第一條方今國事蜩螗人才缺乏來學者各宜體察本院宗旨屏絕外務潛心學業蓋為己殖學即為國儲材救國之關鍵要於是有志之士其審察焉 院長胡敦復啓 戊A578

胡雨人 陳威 婚禮

謹定於四月四日即夏曆二月十六日在無錫堰橋公園舉行 敬請親友光臨 乙A858

漢口漢昌肥皂廠敬告全國工業界

敝公司於民國四年在漢口設廠製造各牌肥皂銷行各省曾依照公司條例呈請農商部稅務處註冊免稅在案茲以我國工業日見發達誠恐同業商標有與敝公司相同或類似者是以特將敝公司商標再行登錄於後俾免將來發生交涉（計開）軍人牌 福壽牌 嘉禾牌 蘇字牌盒皂 七星牌盒皂 仙桃牌盒皂 七星牌塊皂 金錢牌塊皂 七星牌條皂 腰圓皂 圓皂 [illegible]

山東外交問題徵文

詳章載本報第三張第九版 首名贈洋二百元 上海五洲藥房啟 A250

諸君要守庚申麼

好又長 那真是世上的活神仙了 比了道家的守庚申 守到成仙是句虛話 豈不天差地遠 諸位想想是不是呢 九造真正血價格 小瓶洋八角每打八元 大瓶一元五角每打洋十五元

道家有守庚申一法……逢到庚申的日子戒酒除葷……不眠不步……[illegible]

上海三馬路中法大藥房

松江泰和襪廠廣告

本廠出品之雲鶴牌各種純絲紗線等襪質美工良光麗色艷久已風行各埠當此同胞愛用國貨之際往往供不應求深為憾事茲本廠力求推廣起見特再添辦機器現已裝置完全加工製造務期精益求精以副愛用本廠貨品諸君雅意倘蒙惠顧請移玉至上海寶善街榮吉里滙通號總發行所接洽無任歡迎

上海寶善街榮吉里滙通號廣告

本號經理松江泰和襪廠雲鶴牌各種純絲紗線襪製造品特此通告 A甲345

解放與改造 第二卷 第四號

評論 女子參政運動 德國革命論 讀書錄 柯當的「社會的歷程」 思潮 教育的解放 世界觀 英國勞動與三角同盟 譯述 科學與德謨克拉西 盧梭人類不平等之原由與基礎 附錄 文藝 懺悔時的幻覺 盲人問題的呻吟語

君頌 周佛海 壽凡 松濤 獻華 書岑 一冰 蘇峯

每月一冊 每冊兩角 全年二元 中華書局經售

＊時評＊

◎被動感動與自動（冷）

中國人民之聽天由命而不動也由來已久矣自外力之侵入不能守我故常於是由不動之地位而常處於被動之地位至近今以來新說盛行於是又由被動之地位而入於感動之地位矣雖然以言自動則尚未也

感動與自動之分其界安在哉感動者必有外界之感觸而後始動者也若自動則不需乎此人為動物之靈者其自動原出於天性所以不能自動而至感動并至於被動或且不動者皆為私欲怠惰以及懦怯之惡俗汩沒之耳今既返於感動我甚望不久而全出於自動也

廣舞台
北四川路虬江路 西首宜樂里

特聘粵東超等金釵鐸全女班全副顧繡新箱特別活動電燈佈景

初八日演正本 **鐵血鴛鴦上卷**（惜落花情根成禍水）（憐苦難義婢報深恩）（雪奇冤化裝翻鐵案）（行賄路法外釋凶徒） 張淑勤 黃小鳳 首本

日價 特等大洋八角 頭等大洋五角 二等小洋三角

夜演配景齣頭 **紅娘遞柬晴雯補裘** 張淑勤首本 **西廂待月** 黃小鳳首本

夜價 特等大洋一元五 頭等大洋一元 二等小洋五角

天蟾舞臺禮聘南北歡迎最優等文武鬚生
小達子

初八日戲 捉拿康小八　初八夜戲 全部風波亭

獨樹一幟 風雅鬚生 **時慧寶**　京津著名 文武鬚生 **八歲紅**

初八日 郡臣晏　初八夜 携琴訪友　初八日 拿康八　初八夜 風波亭

白牡丹　李紹先　蓋叫天　羅筱寶

初八日 馬上緣　初八夜 新洛陽橋 風波亭　初八日頒演 玉堂春　初八夜 新洛陽橋 風波亭　初八日 大破南京　初八夜 風破亭　初八日 洪羊洞　初八夜 新洛陽橋

新洛陽橋　全部風波亭

丹桂第一臺禮聘南北馳名初次回申唯一文武唱做生旦淨丑全材藝員
高秋顰　王靈珠　麒麟童　王盒元　樊春樓

初八日 三本麒麟閣　初八夜 諸葛亮巧施胭粉計

高慶奎

日戲 三本麒麟閣（蕭皇后宮中醋 隋文帝活捉楊素）　四本白牡丹

夜戲 諸葛亮巧施胭粉計　四本白牡丹

共和影戲院
西門外方板橋　星期一四換片

今晚戲目 第一 趣劇兩本　二 木頭妖

集木頭者冥頑不靈之物也製爲人形裝以類之腦覓能勁妖人怪成人類之與敵作明斯物者可謂匪發所思奕劇中偵探夷敏多力手段高強聰他劇中偵探所能非其萬一愛糊偵探及片者豈可失之交

（注意）新年裏天天有日戲戲目天天不同諸君可天天請過來看看

價目 樓上二角四十文 樓下一角二十文 幼童減半

愛普廬影戲院
開設北四川路海寧路北五十二號

今晚戲目 最新艷情大本長片 七大本 多情之婢女 著名風流 趣片艷史

程少卿眼科八寶眞眼藥
明目退翳丸

本醫生九代世傳眼科臨診三十年見多識廣凡人目生多翳紅赤腫痛頭十星淚目生內障睛神散光若不早治翳障遮瞎終身困苦流爲廢人本醫生因醫於斯將祖傳秘方秘製明目退翳丸專治七十二稱目疾能治目生內障瞼神散光年久翳障腫痛多淚雖十年卄年疑難重症目疾皆可後明大盒一元小盒半元秘製眞八寶眼藥專治目生星翳紅赤腫痛此藥蒸上包退翳障赤腫立消大瓶一元小瓶半元雙方同用包好明亮外埠函購郵寄安速寄費加一上海法界東新橋萬順醬園南首餘順里隔壁永明眼藥房程少卿眼科啓門診五角

瘋症百效丸

瘋症原因皆由氣血兩虧風濕阻於經絡漸入筋骨遂成四肢麻木筋骨酸痛口眼歪斜偏正頭痛等病甚至半身不遂手足不能提携伸屈俯仰失其自由本醫生對於瘋症素資研究秘製此丸藥正性和定能驅風利濕舒筋活絡理氣補血雖多年重症無不立見奇功每盒一元雙料二元每料六盒五元輕者二盒全愈重者六盒斷根外埠函隣郵寄安速批發從藥寄費加一總發行所上海四馬路丹桂第一臺對面

濟生藥房謹啓

笑舞臺 和平社新劇部
廣西路即汕頭路口　電話中央三五一五

嚴笑漁 吳冷笑 陸笑蘭 吳痴倚 許淑梅 顧覺因 譚志遠 馮寒秀 徐半梅 張雙宜 獨一名旦 夏天人 悲旨老生 鍾笑吾 劇務主任 鄭正秋 第一名旦 鄒劍魂 著名滑稽 張嘯天 愼愁紅 張治兒 林雁容 沈冰血 陸嘯梧 張頑顛 張鐸聲 葉別聲 胡君安 陳平卿 朱小隱

初八日 後部三笑點秋香　初八夜 野花香　新青年

◉好比女子的革命軍

今夜本排中國女偵探祇爲有方先生同陸宅都是本社老看客特地要求排新青年就是本社第一天開幕好戲據說看此戲越看越有味越看越有趣因此令夜就變爲演新青年了（一）看新青年可以明白婚姻問題關係是非常之重的（二）看新青年可以明白抱牌位做親是一件狠不對的事（三）看新青年可以明白無愛情的守寡是不合理的（四）看新青年可以明白假文明假維新以獸慾爲戀愛是改良家族制度的大障礙非去之不可（五）看新青年可以明白瞎先生睛說是娶誤人的（六）看新青年可以明白小夫妻不和影嚮到上人及後代的身上是狠深的諸位要想兒子好女兒好要得好媳婦娶得好女婿以及有才夫請與有太太同無太太的嫁大家都來看看無論己可未嫁已娶未要的都以來看看研究研究的

日戲 **點秋香** 旦角非常之多既有大跳又有二刁再加一個竹枝山一定大發笑請大家快來瞧瞧

新舞台
初八日演四齣著名拿手好戲

割鬚棄袍　五本就是我　六本貴妃醉酒　改良戲迷傳

初八夜接演三本勸善好戲

濟公活佛

▲濟公活佛希望人人做菩薩

講佛學的人或是求仙的人往往悞錯了意思只知道『孤高』『不同凡俗』自顧『自』『不問世事』只知道研究我自己可以『長生不老』做『世外人』尋世外桃源說紅塵齷齪只想自私自利不想將自已研究出來的學問去濟世救百姓這般利己主義的菩薩和仙人我們絕對的不贊成濟公活佛的主義不是專想自已修成菩薩他要想教世界上的人類個個人都做菩薩更不是教人剃了和尚頭去做自私自利的菩薩是教人在社會上須要盡我個人的責任要將自已的主義去改革社會不要被社會移動我的個性這就是教人第一不要墮落我自已的人格第二再將自已所有的本領爲社會効力要人人做得到如此就是人人都成了菩薩了活佛今夜演第三本個喚醒個沉陷濟公的色鬼渡化了幾夫誘人墮落的妓慾海成全了幾家圓滿的救妻剪除了幾女亂秩序的强盜并態了一方數千個個擾劇中描摹社會狀維妙維肖不生靈寫實派的新戲愧爲本的佈景中之最特色者有從天外第三的飛來峯碩大無朋奇險萬狀飛來新舞臺有極大的容積別家萬萬學是非不到

上海大戲院
上海唯一之影戲院　北四川路虬江路口

價目 包廂五角 樓廳四角 特廳三角 頭廳二角 二廳一角

禮拜五之日戲 **鐵血鴛鴦**　禮拜六 **神仙世界**　十三本大世界之心　禮拜七日 計本大體裸美女

今晚夜戲 大部五大本連台偵探愛情片 **孤女淚**

苦女郎之可憐惡家庭之專制去祖國而登新大陸脫專制而享自由福憐同病而拯孤兒而寃屈受入牢獄此片上海第一次開演之名劇請快來觀

最新笑片 第一集三大本 **卓別麟** 百萬金錢

新愛倫影戲院
在美國影界愛　戲院舊址

今天日戲更換新片

今晚夜戲 大部連臺偵探長片 第三集（五本六本） 第四集（七本八本） 慈善黨 全部十五集計三十本

最新笑片 第二次 卓別麟大會 六大本

禮拜六演日戲慈善黨黑衣盜　禮拜日演日戲慈善黨白蓮教　禮拜一晚准演白衣黑衣盜

幻術研究社

●修訂章程●增添科目 ●減收學費●贈送器具 本社原名魔術學社爲萬國魔術會所附設函授面授各用新奇魔術保證學成績卓著茲屆一週之期添寄同志欲閱詳章函索即寄另有說明書一冊內附精小幻術二百稱及銅版良圖二百數十輻印刷精良裝訂優美函索者可附郵票一角 蘇州倉米巷幻術研究社啓

上海百代公司留聲機器部

恭祝新年如意

百倍東山絲竹　代傳南北歌詞

一到新年大家都興高采烈了諸君家庭交際遊樂上也要換一番新氣象了若要又熱鬧又有趣只要向百代公司買一部留聲機器揀幾打中意的唱片回來和一家們尋來聽聽也値得忙了一年開些快活快活好得本公司新近已把各種唱機唱片運到了花色又多請向本埠及各埠經售處揀選起來諸君自然如意了

四川路九十九號函索樣本當即班寄

眼科專家 金士柏醫生
診治所 南京路三十八號洋房　電話中央二另三六號

王德岩
燈彩 戲法 八元　担力八角

聲臺
提線京戲 燈彩佈景 舞臺　念元

鄭少賡
新曲 蘇灘 十二元 八角 外加

命令

二月二十四日大總統令 任命車慶雲爲將軍府參軍此令
又令 國務院存記之李彥顯着交財政部酌量任用此令
又令 任命龍維驪爲陸軍部參事此令
又令 陸軍總長靳雲鵬呈請任命會祿爲科長應照准此令
又令 內務總長田文烈呈准浙江省長齊耀珊咨調任姜若爲海鹽縣知事錢人龍爲鄞縣知事江恢閎爲玉環縣知事均照准此令
又令 陸軍總長靳雲鵬呈請任命傅應珩爲陸軍第三混成旅步兵第一團第一營營長陳有齡爲步兵第二團第一營營長蘇蔭森爲陸軍第九混成旅步兵第二團第二營營長李玉桂爲江西陸軍憲兵營營長均照准此令
又令 陸軍總長靳雲鵬呈請任命楊在祿爲陸軍第十五混成旅步兵第一團第一營營長應照准此令
又令 陸軍總長靳雲鵬呈准鑲黃旗蒙古都統載濤咨請以廢齡陞補印務章京應照准此令
又令 呂志琴晉給四等嘉禾章此令
二月二十一日大總統令 晉授張藏揚以勳四位此令
又令 特授夏超以勳五位此令
又令 司法總長朱深呈請任命王鳳苞署湖南常德地方審判廳長應照准此令
又令 司法總長朱深呈請任命孔慶餘署福建高等審判廳庭長張承樛署江蘇高等審判廳推事崔斯哲于宗海署江蘇第一高等審判分廳推事均照准此令
又令 司法總長朱深呈請任命李珏署京師地方審判廳推事涂景新署奉天安東地方審判廳推事蒲容署甘肅皋蘭地方審判廳推事謝道仁張坪署湖南常德地方審判廳推事均照准此令
又令 鄧家驊晉給二等文虎章俞俊傑唐德昵陳宏泰均晉給四等文虎章此令
二月二十日大總統令 派曾毓濬袁永廉爲全國經界局會辦此令
又令 司法總長朱深呈吉林高等審判廳廳長繼駿辭職繼駿准免本職此令
又令 任命吳炳才署吉林高等審判廳廳長此令
又令 茲制定民國八年公債條例公布之此令
又令 茲制定全國烟酒事務署官制第二條公布之此令
又令 茲修正幣制局官制第二條公布之此令
又令 任命孫宗先爲陸軍第五師步兵第十旅旅長楊長義爲陸軍第五師步兵第十九團團長此令

專電

●北京電 撤廢軍事協定、爲滬會開議條件、靳已允、現商段定進止、（二十六日下午四鐘）

●北京電 徐靳會決外陸辭呈、惟有照准、但須後人接手、方許卸責、至繼任者、擬就胡維德孫寶琦陳籙三人中、徵安系同意、再提出、又農商同時提出、擬李盛鐸作交換、（二十六日下午六鐘）

●北京電 王印川任汴省長、田文烈免農商總長職、以江天鐸代部、今晚發表、（二十六日下午六鐘）

●北京電 三千萬元之交通公債、已批准公表、實收每百九五、還期十二年、息八釐、以京漢餘利擔保、（二十六日下午二鐘）

●北京電 昨日令、王瑚爲甘肅全省禁烟察勘員、施紹常爲黑龍江交涉員、王桂林爲江蘇全省警務處長、又令飭王瑚嚴密考察、如官吏縱容重懲、軍隊包庇罪將領、（二十六日下午四鐘）

●北京電 英朱使定三月四日出京、赴滬搭船回國、府與外部、連日設筵餞行、（二十六日下午二鐘）

●北京電 巴黎電、英美因阜姆問題互詰責、又英法復因君士坦丁海峽問題生意見、各不相下、各事均停進行、（二十六日下午四鐘）

●北京電 王占元電、陝鄂交界防務緊要、鄖陽張使所部不敷分布、請電陝撥隊聯防、（二十五日下午五鐘）

●北京電 岑春煊等巧電、反對京漢京綏合併借欵、靳復毫無影響、（二十六日下午四鐘）

●北京電 庫倫活佛電徐、謝頒函並賞物、（二十六日下午四鐘）

●北京電 趙倜電、宏威軍統趙傑、在省城破獲匪黨機關多處、又毅軍幫統李象山、在碭屬等處剿匪得力、請優奬、（二十五日下午五鐘）

●北京電 馬良昨晚來京、謁當局、面陳魯省軍務、（二十五日下午二鐘）

●北京電 華義銀行籌備處、箇日在天津義租界開股東會、舉許世英爲總理、聞三月間有開始營業說、（二十五日下午三鐘）

●北京電 劉存厚電、川軍在順綿迭開會議、決以呂超所部調駐綿陽、石青陽顏德基所部、集中遂寗順慶一帶、急謀推倒熊克武後、擁呂超爲靖國川軍總司令、並預定聯合滇黔軍東窺武漢、呂劉石顏等、各編一旅、北窺陝西、萬一猝發、厚不能勝任、請迅撥大批餉械、（二十五日下午三鐘）

●北京電 孫鮑電告、激黨要求引渡謝米諾夫、昨電令兩督、一面拒絕要求、一面解謝武裝、并監視其行動、（二十六日下午二鐘）

●北京電 孫烈臣電、據巴司令報、日本師團長白水派參謀來稱、阿穆爾省日軍、定日內全數撤回、嵗埠如俄道不通、請假道齊黑、並欲留兩中隊駐黑河、辦理日僑事及保護日館、（二十五日下午三鐘）

●北京電 黑電阿穆爾省俄黨兵工會首領、向我要求黑河由彼派駐領事、以此事有碍駐京俄使特權、未承認、（二十五日下午三鐘）

●香港電 駐粵滇軍第三四師、全改邊防軍、李根源昨赴韶改編、（二十六日下午二鐘）

●香港電 軍府電京、反對京漢京綏大倉借欵、（二十六日下午二鐘）

各通信社電

●北京電 全國醫務協會員百餘人、定感（二十七）日見總統、（二十五日）

●北京電 當局因教育部之請、擬於三月一日前將被拘四十二名學生代表、一律釋放、

●北京電 公府所組之外交委員會、定感（二十七）日開會、討論山東問題、（以上二十六日）

▲以上中華通訊社電▼

●北京電 政府接魯案條陳甚多、有人主張依照日本通牒、商日兌期撤兵、由中國派警護路、俾先收回一部主權、閣徐靳頗韙此說、

●北京電 留日學生來電、反對莊景珂使日、政府以事出無因、置不復、現仍催劉鏡人東渡、

●北京電 安福對外長更易問題、態度冷靜、未有表示

●北京電 院部通電各省軍費、自三月起、決按八成發給、曹錕等來電反對、

●北京電 王揖唐電、分代表方樞、日內赴京、報告滬會進行情形、

●北京電 豫甘湘均將另簡省長、

●北京電 孫寶琦辭經濟調查局總裁、

●北京電 徐樹錚擬兩星期內、復赴庫、

●北京電 田中玉電告、日人在博山設郵局、外部令施履本與日領交涉阻止、

●北京電 院電飭吉督、中東路戒嚴期內、中外往來人民、須一律持用護照、已向外團聲明、希即照辦、

●北京電 院電楊增新、俄舊黨如入境、仍宜勸令解除武裝、俄領呂巴在我境內、宜瞥加意保護、俟商俄使定辦法、

●香港電 舊議員一部份、仍提不信任岑總裁案、企圖貫澈主張、（以上二十六日）▲以上中孚通訊社電▼

公電

●軍政府爭借日債電 各報館均鑒、現致北京一電文曰、北京斯徵青先生鑒、據報北方政府、現將京漢京綏兩路、合併向日本大倉借欵三千兆元等語、聞之不勝駭、查京漢京綏兩路、貫穿邊腹各地、接軌都城之門、實爲今國最重要之交通中樞、非於國計民生防務主權、關係均爲綦鉅、今乃以國家爲孤注、視輿論迭次通告、以爲無足輕重、復將根本重地、當與要隘之交通權、拱手授人、毫不顧惜、姑無論和議未成、不宜濫借外債、復供內爭之用、就令大局略定、財政窘迫、亦何忍不擇手段、以飲鴆止渴之債欵、效剖腹藏珠之所爲、年來喪權辱國之事、已層見不一見、國脈幾何、寧必斷送之以爲快、無怪輿情洶洶、懷有覆巢之痛也、倘猶垂念國本、即日停止此項借欵、並盼明白見復、俾釋疑懼、臨電迫切、立候教言、岑春煊伍廷芳陸榮廷唐繼堯林葆懌巧印等語、此項借欵、關係綦鉅、務希一致力爭、共圖挽救、民國幸甚、軍政府巧印、

中美新聞社電

▲華盛頓電 商部報告、滙市雖不順利、美國進出口貿易頗佳、正月份出口價增二五七〇〇〇〇〇〇元、進口價增七三一〇〇〇〇〇〇元、

▲波士頓電 克蘭氏「按去年曾來中國」聲言、彼未接有通告、已任爲駐中國公使、倘果有此任命、彼亦須先調查數項事情、然後決定就否、

▲倫敦電 最高會議聲稱、聯合國於未確信廣義派之恐怖行動已終止之前、將不願與勞農政府往來、

世界路透電

審判德國戰犯之法庭

▲二十一日倫敦電 路透電社柏林訪員電稱、萊浦齊裁判所審訊被控之戰事罪犯事宜、現正在籌備中、將以裁判官七人組織法庭、巴黎調查關於此事諸問題之司法委員會、已搜羅種種罪證、擬送往德國、

▲二十一日巴黎電 關於控告德國戰事罪犯之文件、三月十五日以前、可以編成送交萊浦齊裁判所、

美國和約與黨策

▲二十一日紐約電 共和黨全國大會、一致採納黨綱、將來選舉總統運動、即將以此爲要旨、其黨綱除宣布反對各欵暴烈與革命之騷動外、並主張立即批准和約、切實聲明美國保留預先知照退出國際聯盟之無條件權利、美國不負派兵至國外之義務、美國不得因和約第十三節之實行、而被陷入國際社會主義所張之網內、又主張建設國際大會、隨時開會考慮國際公法之條例、

▲二十一日華盛頓電 希志柯克氏昨在參議院演說之際宣稱、和約如成爲政策之爭具、則實共和黨之過也、參議員波拉氏答稱、衆已承認和約爲未來政治運動之爭點矣、

▲十九日華盛頓電 參院雙方領袖、預料鐵路議案及其他緊急議案、將次第通過、而批准和約議案、必致久延、參議員數人、預料國際聯盟、將爲未來選舉運動之爭點、且謂非正式之調停談判、目下仍在進行中、

英國對俄之新局勢

▲二十一日倫敦電 晨郵報丹京訪員電稱、英國代表格萊第氏啓程回英之前一夕、得悉勞兵政府願完全解散紅軍、惟須以協約國擔保勞兵制俄羅斯邊界之完全爲條件、格氏與過激黨代表里維洛夫氏曾開談話會、商榷所將讓與協約國資本家農工事業之經濟條件、及能否修改勞兵治制、晨郵報有社論、謂據確實消息、與柯爾恰克將軍同死者、有英軍官四員、

波蘭與俄媾和之公文

▲二十日華沙電 波蘭政府覆俄國媾和建議之公文、行將擬就、日內將送交倫敦大會核奪、文內指明三次瓜分波蘭、均屬不法之舉、並提出將波蘭東陲展至特維拉河與尼斯特河之計畫、惟波蘭承認瓷入土地內之居民、如否認波蘭國籍、則有自決權、

國外要聞

俄激黨之新戰信

▲二十一日丹京電 過激黨代表里維諾夫氏宣稱、德國現陰謀將波蘭牽入對俄戰爭、俾乘機恢復東部各省、

▲二十一日華沙電 過激軍在伏爾希尼亞省波洛尼亞境、備戰已久、今乃實行進攻、惡戰終日、卒爲烏克蘭軍所敗、

捷克之對俄行動

▲二十日泊拉格電 捷克斯拉夫外交大臣宣稱、捷克斯拉夫不欲與俄單獨媾和、擬與協約國一致行動、

▲二十二日倫敦電 馬區將軍今日告衆議院股員會、謂西比利亞之捷克兵三萬六千人、將乘美船回國、諸船除佛倫山號不能取道蘇彝士河而將取道巴拿馬運河外、餘均將取道蘇彝士運河、第一船約在二月二十日左右可以開行、運輸費由捷克斯拉夫政府照付、以每人美金洋二百二十五元核算、

美國之新國際大會議案

▲二十一日倫敦電 紐約電稱、參議員法蘭士氏在參院提出召集新國際大會議案、規定由總統請各國各派代表三人、於十一月間在華盛頓會集、俾解決世界善後問題、該議案顯欲開一新媾和大會、似與美國反對美國殖民地在國際聯盟會中有單獨投票權事有關、且將涉及保護諸弱國抗拒侵逼者事宜、

美國議院與德船之處置

▲二十二日華盛頓電 威爾遜總統答覆參議院質問、謂彼既未與英國官場締結關於售賣美國所拘德船事之任何合同、亦未締結關於美國處置此項船隻之約、威爾遜總統並將協約國與同志諸國在巴黎所擬之合同稿一份、與交參議院、依此合同、各國可將戰時所拘留、或在海上所拘獲之敵船、留供己用、享有完全權利、該合同又載稱、美國·古巴·中國·巴西·暹邏·所拘留之敵船、既較其所報稱損失之商船噸位爲多、應組織委員會、決定超過損失額之相當價值、而由各該國償付委員會、收入德國帳內、以賠償戰時商船之損失、

▲二十一日華盛頓電 參議院商務委員會、已報告成瑷士之提議案、此案規定前德船非經此後國會決定後、不許售出、

美國之對外商業辦公費

▲二十日華盛頓電 商部總長亞歷山大氏發表意見書謂對外商業辦公經費、原要求一百六十五萬八千美金、今由國會審擬經費委員會減爲四十九萬美金、此舉實可惋惜、無異於美國製造家因滙率關係大遇困難、而英日德方倍致其力於遠東之時、摧殘美國商業之機關、要知政府對於東方市場、今日多耗一元之經費、將來定收千元之報酬、今減少商業辦公經費、勢必裁減美國商務隨員、並裁減美國商業委員團之人數、

美國新發明之砲彈

▲二十二日華盛頓電 西佛其尼亞州南查爾斯登之美國新海軍兵工廠、造成一種十六吋口徑大砲之砲彈、能洞穿厚十三吋許之鋼板、現信此爲破紀錄之事、當道將以此項砲彈供給無畏式戰艦、

各國近事記

▲二十日華盛頓電 全國農務處代表美國三十農務團體、曾開會議決派幹事員通告外國農務團體、俾得早日召集國際農務大會、

▲二十日華盛頓電 鐵路聯合會與勞工聯合會代表、擬致書威爾遜總統、反對調停罷工議案內之工資條欵、

▲二十一日巴黎電 昔恩費氏已受任充賠償委員會會長、現信該會不日將開會、每星期至少三次、且將開始辦理厲行和約條件事務、

▲二十一日倫敦電 愛爾蘭軍事當道出示布告杜白林境內居民、須自夜半至清晨五時之間、不得外出、

▲二十一日瑞典京城電 著名快砲發明人洛登菲爾特氏、業已逝世、

▲二十一日日尼瓦電 中國紅十字會醫員王君、抵此參與紅十字會聯合會開幕禮、

▲二十三日倫敦電 高等議會籌議早日與專家討論物價昂貴及歐洲滙率問題、

太平洋路透電

▲二十五日大阪電 八幡鐵廠工人代表今日與該廠副辦會晤、提出要求九欵、內有每年可發酬金、應出一次改爲兩次、每月休假三日、工資照給、遂時工作之工資、務須增加、該副辦聆工人代表說辭後、無所可否、

▲二十六日大阪電 八幡鐵廠無期停工、步兵一中隊、已開抵廠所、

國外要聞

救濟阿美尼亞之美論

中美新聞社譯紐約時報云、美國費城著名律師斯密司氏、以近東救濟會委員之資格、親往近東戰地、考察所傳土耳其人屠殺及驅逐阿美尼亞人之說、是否屬實、頃斯密司氏已回美國、述其談話如下、

土耳其雖似大敗、然仍將復活、在近東之阿美尼亞人與其他耶教人民、仍在土耳其人羈絆之中、從前土耳其之官員及個人、受德人之指使、奉行少年土耳其黨之命令、以殘殺阿美尼亞人者、今仍居舊日之位置、彼等之惡阿美尼亞人、較前益甚、因知不久今盡屠阿人、他日更無機會也、有一英國軍官親見當地慘狀者、語余云、阿人現多逃至高加索山中、不能回至自有之田莊、若冒險回去、必遭剖腹之慘云云、現在嚴冬已屆、吾人所有用以救濟之麵粉、爲數無多、殊不足以維持此數千數萬之飢民、預料春季之前、死於飢餓疾病者、必有數千人、至於鐵路、現已不得軍隊之保護、則隨時可爲敵人所封鎖、此事若一實現、則得保生命者、將甚鮮矣、余嘗聞人云、一種民族而不能自活、惟賴慈善事業以爲活、此爲何等樣之民族乎、彼爲土耳其人辯護者、阿美尼亞人乃寄生蟲、乃吸人血者、或亦不無可信、阿人既恃土人爲活至數代、頭腦簡單之士人、加以此項待遇、豈竟無一毫理由乎云云、世人頗有作此項見解者、然據吾所目覩、則殊不然、阿美尼亞人之信仰力、至爲堅强、歷史上任何民族、殆無其匹、且富有堅强性、決非頑佻之伉倪、寄人籬下者、阿人在俄國軍隊中者、共有十五萬人、當廣義派人在俄國作亂、土耳其軍越過邊境時、誰抵擋之乎、即軍械不完全糧不飽之阿美尼亞兵也、彼等存勇敢之領袖指揮之下、將土軍全師團拒回、否則在派來斯丁之愛倫貝將軍所部軍隊、將驟添一勁敵、而難以成功矣、彼法人英人比人在大戰中之勇俠行爲、吾人苟有人心者、孰不敬愛、然法人英人比人皆未因戰事而喪其人口四分之一、如阿美尼亞人者、吾則目覩阿人飢寒慘苦之狀、不能不表同情、然阿人雖受慘苦、初不呼冤、即幼小之兒、枵腹不得食、亦祇飲淚吞聲、或拾印度兵食餘之麵包一角、聊以充飢、絕不作乞憐之態、如此之人民、吾美人設法救濟之、誠爲至當、詎能效彼毫無憐憫心者之口吻曰、任阿美尼亞人吃苦、任其自受其應受之運命、如是困難之阿美尼亞問題、即可因而解決也、吾本不欲多言、惟土耳其乞憐於聯合各國、預備受聯合各國所指定之條件、迄今已一年有餘、今瀕事過境遷、土耳其人故態復萌、簡直又辭言、彼之帝國版圖不得分裂、彼已改良其政治、夫土耳其人之允許改良政治、已經數次、最初允許、在一千八百五十六年、迨二十年之後、則曾一度大殺基督教徒、又於一千八百七十八年允許改革政治、而未幾又有在安德那等處屠殺之事、阿美尼亞人之遭刼者、又有一百萬之多、此一百萬之基督徒

買房產者鑒 老北門內木業公所前有吉房一所內分三宅共十五幢材料優美出路便利實近今不易得之產計地一畝五分有合意者請問法界美大洋行賬房領看可也 甲B578

頭等蓋燭紅肥皂黃粉 本號向歐洲著名顏料廠定選頭等蓋燭紅粉光彩鮮明又頭等肥皂黃粉光彩黃亮久不變色零蔥批發價格從廉承蒙惠顧請認明仙翁商標爲記庶不致悞小號開在上洋法界吉祥街吉如里十一號門牌便是 茂昌雜貨顏料號啓 T B 213

滬江中西書畫函授學校招生 本校範本講義皆本之學歷證之經驗即發課日期施教程序亦務極敏捷而有章函索詳細章程請付郵票三分 校址上海綠明路W五十九號 戊B187

小腸疝氣斷根包愈 疝氣一症肝經受邪寒氣伏於厥陰之中陰囊時發服大疼痛難忍氣使陰囊縮小腹痛即平輕者一盒痊愈重者一料斷根每盒洋一元每料六盒洋五元年念年危險重症服痛難忍試醫束手只須服丸藥外貼疝氣膏每張洋五角包退包換不靈還洋點鐘其服痛即消真世上治疝第一聖藥也安速寄加一上海浙江路三馬路口時芳照相館隔壁 德法製藥公司程鳳生醫生啓 丙266

京都天德堂 三代專家 一粒丹 包治毒門 蓋保單 包醫包愈 [illegible]

戒煙治病 安腦袪毒水 此水化驗無毒關津無阻行銷十二年之而愈以僞亂海內稱爲戒烟治病最完善之良藥近有漁利之徒影射仿造外埠郵購加費一成服者請格外注意 [illegible] 乙584

漢口葉開泰廣告 本店祖訓不准另開分店自開設漢鎮鮑家巷三百餘年甲寅六月因屋朽遷至大夾街陶家巷口交易照常向係聘請公正友人經理本主人均不干涉以一事權且各房門費亦有定額外不能私取分文近因人丁日盛家用有額倘有子弟假托本店牌號向親友及往來各號通挪銀錢貨物等情此係個人交涉請向本人逕論與本店經理人及其伯叔兄弟毫無關係概不承認恐未週知特此廣告 乙B822

科學新法醫花柳病 奏效極速永無後患！ ●梅毒 斷根法六〇六大宗新到每針祇收十元新法無痛靜脈注射 ●橫痃 又光線電照消散冷灼電機凝固斷根 ●白濁 新淋新藥七天全愈久淋用電熱機根治 ●陰莖 注射新藥 ●白帶 紅帶新法療治 ●痔瘡 ●院長 上午內外各科下午專醫毒門 中和醫院 老靶子路六七七號 電北二六七七 廖煥章 前蘇醫院醫長七等嘉禾章留日醫學士

介紹周鳴岐 周君鳴岐六代世醫也在申懸壺二拾餘年於內外花柳科均有奇效濟世并知其對於貧苦病症尤能格外體恤實屬難得所稱爲濟世聖品種種包治者不同所開錄於後 外科 花柳科 眼科 喉科 候診 在二馬路新旅社隔壁良濟局是便 介紹人 虞洽卿 楊小川 顧馨一 朱葆三 沈聯芳 楊信之 莫子經 錢達三 錢貴三 天台山農 傅筱庵 謝蘅牕 徐菊如 張樂君 李右之

濮德堂老真王甬香大醫士 包醫 小便腫爛 白濁腫痛 橫痃魚口 天誅地滅雷殛火焚 包治七元起十六元爲止限日全愈不效還洋 立止白濁丸 珠珀立止白濁丸 珠黃止痛止濁丸 花柳珠黃掃毒丸 楊梅瘋痛包愈酒 本醫生倘用輕粉水銀升覇毒藥爲丸必招 [illegible] 丙15

「代表智慧·品性·能力·忠誠·及材幹、爲土耳其帝國建設上所必要、此項故意之屠殺、公然行於吾人生活之時代、今所欲問題、吾人能不動聲色、袖手坐視阿美尼亞人之趨於死地、而曰不關吾人之事乎、阿美尼亞人雖殖居於小亞細亞已二千年、然爲印度歐羅巴種、則與吾人原爲同類也、當吾美土地尙荆榛滿目、歐洲一大部分尙爲野蠻時代時、阿美尼亞人已得至高之文明、彼在第四紀時、已承受基督教義、會創造一種字母、有偉大之文學、精妙之美術、良好之建築、後爲回敎徒所征服、遂在回敎徒羈勒之下、吾人同在上帝覆幬之中、安忍自享繁榮、而不顧他人之苦惱、吾美人享福已極、即所謂窮民者、較之阿美尼亞人、亦優勝多矣、若吾人今不能盡吾之責任、以救濟阿美尼亞人者、則吾人所受世界歷史之敎訓安在、所受宗敎之敎訓又安在哉、

◉美國農界之組織

中美新聞社紐約通信云、晚近以來、美國之二大政黨共和民主與新工黨、方盡力以求農人方面之贊助、謂因十一月間之大選擧、此輩農人、頗能占得勢力之故、距今約三十年前、以農黨之失敗、美國農人遂不願更單獨爲政治上之行動、即有所作爲、亦但與他黨共同進行、比以北達柯他州之農人不黨會參與政治、大著功效、因又承一千八百九十年間之餘勢、擬即捲土重來、再爲政治上之活動、溯美國農界最先之組織、爲國家農業會、以一千八百六十七年成立、其唯一宗旨、在授農人以經濟上及政治上之智識、幷增進農界之良好感情、因自經南北戰爭後、會受一種影響也、去年年會大會議時、據秘書長之報告、美國二十五州中、近有農界之新組織二百六十九起、其十九起、則爲舊時所有而重行組織者、紐約一州、有本州之農會、會員凡十二萬五千人、至計全國之數、則普通之會員、殆有一百五十萬人之多、其對於政治方面、一以不黨爲主旨云、又有一農人國家議會者、其性質與此不同、會中人員、悉由各州農界推擧代表、因而組成、每一州擧二代表、其一擧自農業書院或政府所設之農業試驗場中、其一則卽擧自本州之農業會中、此等代表、由州長或農部總長推擧、其間或亦有出於請託、而以寓農充數者、此議會並於選擧參議員、擧辦包件郵遞、郵政儲蓄銀行、釐定鐵路價格、及改良河道港口等事、均經參與贊成、外此亦多所作爲云、農人聯合會者、爲南方農人所組織、特以農黨失敗之故、亦連帶受大打擊、然其魄力尙足代表三百五十萬農民、其在西北方穀類繁生之諸州中、亦有一强有力之農會、厥名公道會、常稱爲農界之脊骨、農人之行動、胥聽其指揮、不黨會政治上之成功、以斯會之出力爲尤巨云、農事部大會者、爲晚近之一種組織、而得政府之扶助者、其用意在連絡上等農人及商業會社、成一極大組合、雖成立未久、而其分會已遍三十州、僅紐約一州、已有五十五所、此等分會中、則推擧農業專家、相助辦事、於田間耕耘等事、採用新法、而使農人之生活狀況、因以較優、以上諸會、如有大事、則幷合開議、曰農人國家會議、與議者有國家劃不入會公道會不黨會等、一九一九年正月、因戰後建設事宜、開會於華盛頓、議決喚起全國之農人、聯合而爲一致之表示、贊成各州自行管理其打包之工業、自政府管理海上之商船、對於國家天然之產物、應再加以周密之保護、全國鐵路、亦應歸政府管理、國內富人應加重納稅、以償戰中之損失、凡此諸條、衆意僉同、諸農會中、以不黨會勢力爲最巨、其會員凡二十五萬人、力能控制北達柯他州政府、及其他十二州其人民多以務農爲生者、此屆總統選擧、聞將與工黨相携手、其規定諸事、已由該會委員會提出請會員通過、記列如下、㈠政治行動應改良、先由投票法入手、㈡言論出版集會三大自由、應得完全權利、須在憲法中擔保實行、㈢贊成與工黨相聯絡、贊成多人集合之貿易、贊成工黨有管理工業之權、責備政府不應以法庭壓迫工黨、幷責其不應於資本家與勞動者、在爭執中左袒資本家、㈣對於坎拿大農界之新組織、及最近得政治力之勝利、及恩太利哇州之設立農人得勢之政府、表示賀意、㈤責備政府、以鐵路仍歸私有、贊成泊勒姆計畫、由政府鐵路中人及有組織之工人三方面主持、要求以鐵礦歸諸國有、責備政府不應於此次煤礦工人罷工中下令申斥、㈥贊成酬報歐戰中出力服務之男女、此欵以戰中獲利事業之納稅充之、㈦決意反對强迫軍役、㈧要求撤退美國在俄之軍隊、㈨贊成不黨會董事部於去年一年主辦會中事務、

◉日本對華貿易之近況

中美新聞社云、日本對華出口商埠、以大阪神戶爲主、橫濱長崎次之、而函館則僅限於海味耳、大阪神戶兩處出口主要貨物運至中國者、據大阪商會所調查、自去歲六月至十二月間之總額、比諸前歲平均殆減百分之五十、約略如次、

貨色	減額百分率	貨色	減額百分率
海帶	三九	毛布	五九
蝦米	五四	衛生衣	五二
精糖	七三	帽	二二
香菌	五七	磁器	三六
肥皂	八〇	玻璃鏡	七九
藥品	六八	洋傘	六八
火藥	一三	扇子	一八
洋緞	四六	玩具	八九
洋布	六〇		

※國內要聞一※

◉北京通信

▲學潮因果之探索 （野雲）

此次都門學潮、可爲「五四」「六三」以來所僅見、若依歷史學者慣用證例、亦得稱之爲「二四」運動、惟「五四」「六三」兩役、學生皆能得最後勝利、而此次則勝利之券、表面上爲政府所操、此其不同耳、一切經過情形、早詳迭次通信、可無庸復述、第履霜堅冰、由來以漸、則事變之原因、不可不一爲探索之也、記者不敏、願持較公平之眼光、作有系統之推論、庶可觀往以知來、察微而見著、世有留心國聞之君子、當不至斥愚爲詞費焉、

在學生方面、自去年「五四」「六三」兩次運動後、新思潮之發射範圍、愈擴愈廣、觀於出版界發表能力之驟增、已可想見大概、此次日本主張直接交涉之通牒、忽提出於北京政府、以愛國青年從前對於巴黎和會簽字之際、會不惜犧牲學業、奔走力爭、今一旦聞此警耗、當然不能默爾而息、此爲醞釀學潮之第一原因、乃不先不後、又有天津學潮發現於斯時、學生以政府對於慘無人道之暴吏、既噤不敢擊、而屢次請謁、又復拒而不見、熱血一腔、憤無所洩、斯爲醞釀學潮之第二原因、由此二者、遂有四日遮隔交通激烈演說之計畫、當會場議決全體出發之際、非不知政府、必有非常舉動以對待、然一時激於熱情、人人皆有白刃可蹈之勢、蓋當時羣衆心理、既已趨向於極端、所謂知己知彼之語、無由再行申論、是以當前一夕學生聯合會開會討論、由下午三時至夜深二時、歷時至十四小時之久、結果、除激烈講演外、竟別無善策可籌、其所以萬衆一心傾向於是者、當然是感情所佔部分大、理性所佔部分小、至所屬於理性一部分、亦以政府萬不能逮捕多人、遽用異常强硬之手段、證諸往事可以想見也、茲則講演既不能出發、行動且受其監視、被捕之學生、尙在囹圄中、迄無釋放消息、一方面又緹騎四出、指名捕拿、國門以內、戒備甚嚴、可憐數萬學生之手足、已不啻盡受其束縛矣、

在政府方面之袞袞諸公、至此必且揞鬚微笑、以爲諸生能力、不過如斯、然當事起之初、亟亟籌計抗禦方法、實亦有困獸猶鬬之勢、初無何種把握也、其所以決採嚴厲手段、就心理立論、出於理智者半、出於感情者亦半、至處理之是否正當、則固不暇計及、政府當局所注意者、㈠爲首都治安問題、㈡爲外交問題、而外交問題中、又含有外力迫壓之關係、此所以毅然調兵入京實施打與捕之政策也、至政府中之所謂軟硬兩派、有一公共之點「卽對於學生擧動、不認爲正當、且不考求其所以造成此等擧動之原因、而專以維持政府之威信爲最要目的是也、再就感情言之、則自去年「五四」以來、政府對於學生、早已生不美之感、茶餘酒後、偶然談及、無不極口詆毁、視若蟊賊、甚者並謂含有黨派關係、而以學生爲次動作、均有人在背後主持、認學生爲敵黨之先鋒軍、其實此等感想、殊不免大背於事實、試問學生有何種利害、而甘心受人利用乎、最初政府倘無指名逮捕首要之心、嗣見一打一捕、學生居然屈服、於是乃百尺竿頭、更進一步、以爲如此庶可以拔其根本、永塞亂源、然而此等政策、是否有效、此在稍明事理之人、皆能知之者、但以目前情形論、學生可謂失敗、政府可謂勝利矣、但卽謂爲完全失敗、完全勝利、永遠失敗、永遠勝利、則殊不敢說、蓋學生此次擧動、發軔之始、卽非僅在京少數學生之意、而實足代表全國青年學生之公意、故吾人討論此事之因果、則知此等活劇、決非短時間所能草草演完「宣告終場、且新舊之旗幟既分、只有成敗、無調和、舊者雖濔藉强力、盡力摧殘、而新者亦必前仆後起、再接再厲、此次學生奮鬬之失敗、當然必經之階級也、若劇中少此數幕、則亦無曲折可言、種如是因、結如是果、因果遞嬗、循環不絕、則今日之因、又將爲未來之果矣、政府經此番得志、方慶政略之成功、將來對於外交問題、方針已可想見、是未來之果、又不難推測而知、語曰、一波未平、一波又起、豈眞多難可以興邦、犧牲必有代價乎、瞻言前途、不寒而慄矣、

◉京華短簡

山東問題、關係重大、直接交涉與提交聯盟、政府一時難定、前曾通電各省軍民長官、徵其意見、據復者寥如晨星、惟貴州劉督當一度電斬、贊成吳佩孚師長之意、以爲日本通牒、允宜拒絕、近又聞長江方面各督軍、亦已相繼來電、對於山東、一致主張審慎研究、惟李蘇督電末、頗露不宜傾向直接交涉之意、聞該項電報、經東海閣揆、遂批交國務院核辦、

山東民氣、激昂異常、濟南之國民大會、已有二次宣言、至以不納租稅爲最後表示、濟南各縣學生、今亦續電政府云、山東問題、拒絕直接交涉、國案從速解決、懇請我公勿效李完用以保國權爲幸、國民亦得以血相見、曲阜學生會電云、京津被拘學生、懇請速放、並懲辦曹楊、如不准、濟南二次宣言、卽成事實、生等亦已作最後之對待、

日兵之駐西比利亞者、與俄民情感頗惡、其遠因實由於日政府對於西比利亞、擬助舊黨壓新黨、自阿穆爾省入新黨手後、阿屬人民、盛倡驅日軍回國之議、美駐俄司令又處處防範日軍、不令日軍有單獨干涉俄國內亂之擧、日軍駐阿、實無所取得、故刻下決擬將駐阿軍撤退阿省、至日本屬地、本可由俄直達、不必經我國境、而日軍以俄境運送困難爲辭、欲取道黑省、稽徵事卽據情呈報孫督軍、孫不敢自專、電中央請示機宜、政府究如何應付、尙未決定、並聞此次撤退之駐阿日軍、不過八百名云、

俄舊黨之勢力、刻已薄如春冰、徐雨霖來電云、激黨勢盛、對我雖無激烈舉動、但日久不決、深恐蔓延邊境、延吉琿春等接近激黨戰線、首宜添設站警、加意嚴防、

各學校除俄文專修館外、皆止放假三天、已於二十三日開學、惟上課之學生寥寥無幾、法專講論理學時、聽講者本有一百五六十八人、而二十三日、則到者僅十九人、女子高等師範、亦於二十三日開學、學生請假出游者絕鮮、學生均以餘暇、從事於自治半月刊及文藝叢刊文藝觀摩錄等之作、女子敎育解放、由此一點觀之、其成績必大有可觀也、

北大有週刊一種、對於胡適等頗多攻擊之辭、與新潮方面、思想亦反對、北京大學特於陰歷初一日、致公函一通與學生週刊社、謂該社出版物、於理論上原無不是處「惟與現時社會情形、相離太遠、恐非特不能得改良社會之益、反足招社會之反感、以後宜改變論調云云

昨日（二十四）爲舊曆新年中之第一次國務會議、提議事項、㈠蒙藏院官制、擬添正副總裁、前會交國會會議修正、國會議後即咨政府、刻復交閣議、結果交法制局修正、㈡文官考績令、原定甲種考績、與乙種考績二種、甲種考績、三年一考績、乙種則一年一考績、官吏成績卓異者、內官則升外任、外官則內用、前曾將該令交各部徵集意見、刻各部俱已簽注交院、故提出閣議、結果交法制局重修、㈢以施紹常爲黑龍江特派交涉員、結果通過、

天水營金聚來電、近日滾中鳳翔等處、土匪潰兵、乘間肆擾、郭堅所部、勾結土匪、任意搶掠、除飭賓團長金印等迅即馳往相機剿辦外謹聞、陳樹藩電、據張寶麟報稱、「王天縱所部、進踞鋼罐溝、王安瀾所部、現駐湯家壩、彼此互攻、正在對峙之中等情、除飭該旅長堵截嚴防外、特聞、

濟南鎭守使馬良、因向政府報告緊要軍政、於二十三日夜車來京、日內即行入謁徐靳、面陳山東現況、

參陸處昨寄電三湘各統兵長官、徵詢湘西湘南有無更變防區情事、並聞拍發斯電之原因、實緣吳佩孚所來報告不甚明晰所致、

◉魯垣兵變風潮已平

濟垣新軍、因積欠軍餉、久欲謀變、乃暗相勾結、定十一日晚間、以槍爲號、同時並擧、住山陝會館新軍第十連、於夜十二時整隊出發、鳴槍一排、向北而行、至省公署前、卽轉而東趨、擬與住湖廣會館之新軍十一連・住都城隍廟之新軍九連・相結合、再會同某某軍隊聯爲一氣「不意十一連之連排長、遙聞槍聲、知已發難、又見其隊伍亦整裝待發、明知陳說利害、必不見聽、乃跪伏於地、哭着說道、大家兄弟們、既然有約會想出去玩耍、我決不攔阻、據我的意見、不如等他們都出來了、你們再出去、也不算遲、倘若是你們跑到前頭、他們大家都失信**不肯出來、把這事推在你們身上、他們反㐫起好人**來、像那年某標哄着別人去幹完了、他纔出來、把臉一翻、四面堵截、將大家得的東西、都叫某標一總拿了去、那不是白替他們幹活嗎、你們大家兄弟、切不可上了他們的當、聽聽消息、你們看事作事、斷乎不可不管不顧、冒冒失失、致受其欺、該連兵士、經此一番明白勸說、當卽醒悟、並不發槍相應、第十連兵士、又復叫喊「隔五分一響叫之叫喊」十餘次、無一鳴槍相答者、知所約各軍、皆已變計、不肯相從、乃由鞭子巷小滄等街、直趨新西門、斬關而出、沿途擊毀電燈泡極多、小布政司街理髮匠、及省公署之夫役、均因彈中燈泡、電流下墜、觸電而斃、非中彈也、又是晚發生亂事、交通斷絕、各城門嚴閉「直至次早九時半始能出入、市面商店、亦緊閉排門、無一啓者、督省兩署、均安設機關槍、院前大街一帶、隊伍佈滿、稽查行人、如臨大敵、田督軍知該新軍率多烏合、決意一律遣散、故於十二日午後二時、一面傳令各新軍「齊集督署、聽候點名、一面令司令部率武裝勁旅三連、分往該新軍駐所、收其軍械、並將新軍兵士、悉數押送辛莊軍營、派兵監視、一面令財政廳、將積欠兵餉、立卽照撥、以便發回原籍、免再醸變、凡倡亂首犯、擬依法槍斃、十三早、督軍又出示安定人心、略謂前夜新軍逃兵「住山陝會館」六十二人、已獲三人、從嚴懲辦、恐商民驚惶、故將該新軍三連、一律遣散、其各安生業、毋信謠詠云云、

◉湘西湘南之軍訊

湘西田應詔張學濟等、對於譚延闓派委吳劍學謝國光兩氏、帶兵進駐洪江一節、極端反對、業已通電各方、請主持公論、旋聞譚氏方面、以湘西同隸護法區域、已爲軍府任命之督軍、於本省區域內軍事、自有支配之特權、田等通電云云、實屬有意挑撥、除令吳謝兩軍、迅卽移駐、並通電各方辯正外、已電請軍府核辦矣、

吳劍學謝國光兩軍、於既得武岡後、以譚延闓所委任之二區守備隊司令張輝瓚、尙未抵武、且一切佈置、均未就緒、故暫時必須吳謝兩軍、擔任鎭懾、現以張氏既經抵武、且已將周偉所部、改編妥協、已毋須吳謝之坐鎭、故譚氏特催吳謝從速移駐洪江、毋再延緩、吳謝業已整備一切、日內卽將前進、惟湘西之田張方面、以譚氏有意侵略、極力反對之、近聞吳謝已將實行移駐、又逕電譚氏、阻止其進行、措詞極爲强硬、吳謝此行、必將更惹戰禍也、

廖湘雲之敗也、降於北軍之楊續緒、周偉之敗也、又降於北軍之田樹勳、現在湘西湘南各將領、如蔡鉅猷羅茂蘭劉叙彝吳劍學謝國光等、均已偵知廖周之去向、遂紛電譚延闓氏、請向張敬堯要求引渡、以便按法懲處、譚氏亦以爲然、聞已於日昨電達張氏、請卽查照引渡矣、

前籍周則范之力、以恢復綏靖之宋祚永、於周氏被殺後「以頓失外援、致被張學濟戰敗、退至衛城、旋又由衛城逃至麻陽、投入麻苗黔晃淸鄉總司令陳渠珍處、綏保地方、遂非復爲宋氏所有、惟宋氏心尙不死、必欲恢復原有地盤、數請於陳、求爲助力、並許於事成後、酬送軍餉巨萬、陳許之、宋氏遂在麻陽一帶、招募兵卒、一俟編練成軍、卽會同陳軍前進、綏靖等處、恐不免於戰禍矣、

湘南之江華、與粵境連縣接壤、最近連縣匪勢、猖獗異常、該縣縣城、已爲匪據、因之江華防務緊急、而又兵力極單、會經該縣知事、急電譚組菴、請兵援助、譚以事機迫切、調遣防軍、非旦夕可至、已電令該知事、暫行督同小隊警察、嚴行防守、以俟援軍、現得湘南消息、謂江華亦已爲匪佔據、

◉陳劉交惡之內幕

雲南函云、西藏爲滇川屏障、近因藏番叛亂、北京政府乃有實行劃界之議、滇川兩省、極力反對、正在派兵恢復失地、詎川邊鎭守使陳遐齡、近又與川軍分統劉贊廷互相齟齬、彼此內訌、似此情形、殊於川滇邊地前途大有危險、玆特將其來往要電、探錄於下、㈠總裁唐鈞鑒「邊藏失敗、咎由陳使甘心媚北、督師建昌、使邊軍內無糧餉、後無援兵、以致城亡十二、被佔三千、貽西南以無窮之累、尤復包藏禍心、阻絕滇邊進行、制我前方死命、前者分統來墩、早以總裁表率西南、其時其地、均當仰賴、矧桑梓之誼、守土之責、在邊同人、能不熱心護法哉「惟以糧餉無着、餉械莫假、興言及此、涔涔泣涕、昨蒙電留分統、竊喜補牢、乃陳使因而撤換、媒孽其間、以致軍民皇皇、危如累卵、深恐邊防不保、勢貽總裁以西顧之憂、故在巴軍民、公推知事煜營長翰卿、奔赴阿墩、電請總裁速予拯救、並曲假分統以川滇邊務名義、俾挽前失、用維現狀、若蒙俯允、匪惟邊從有自、卽兩邊事宜、如東旺隆匪等、便當會師剿撫、節節進行、想我總裁志在統一、既行其實、不以區區畛域、反恤其名、稍涉反覆「請罪申討、危急存亡、悉賴鈞命、巴安知事楊煜營長龍在田蔡登雲溫翰卿曁巴邊軍民等同叩號、㈡督軍唐鈞鑒、據川邊代表知事楊煜營長溫翰卿來墩面告、現駐鹽井營長楊得錫自稟縣象、覇攬徵科、邊軍憤懣、朝夕欲動、陳使近復假以威權、委代統職、敎猱升木、愈速禍胎「而軍民一體、只知有劉、羣情惶恐、險象橫生、已紛電請救云云、運長等證以各面偵探及劉統咨開各節、亦復相同、査藏番增兵添械、虎視鷹瞵、近在咫尺、川軍如果內鬨、彼必乘機闌入、報復鹽井、以洩舊仇、滇防伊邇、能不動搖、是劉統去就、安危隨之、儆軍志在拯溺、不惜援手、滇川唇齒、救人實以自救、惟劉與陳、已成冰炭、似非脫離關係、直接熊督、不足以消內患而言禦敵、罪陳德劉、實本公論、再查邊防司令周宗濂、望重資深、聲譽就熟、仰見督軍爲邊擇人、無微不至、劉統既於漢夷皆能心服、可否稍候滇邊、俾資進行而策將來、除呈總司令李外、伏乞電示、無任惶恐、阿墩獨立連長華廷英行政委員楊純儒鹽務委員趙顯蠡崇委員楊超萃商會長李煥云叩感、㈢大總裁鈞鑒、前電請示、自應靜候、惟日來迭據國防縣軍民、紛紛挽訊、誓地指天、咋復拔楊褻兩代統移印還墩、屢呈險象、默察岌岌情形、恐非卽時返防、勢必糜爛、惟以未奉明命、恐負抗命之誅、反貽深使口實、死不足惜、貽患何堪、復以返防、雖可化險、縱陳使不及張撻、而全軍糧餉、更必顯然斷絕、制我死命、反覆籌維、惟有仰懇總裁、假廷以權時名義、俾得脫離虎口、別開生面、若以事權不屬、亦乞轉飭熊督酌辦、俾蒙擺脫名義、擔任糧欵、庶便星夜遄返、匪惟邊南各防縣、有所保衛、而滇邊隘口亦敢負完全責任、縱滇邊不暇顧及、尙可綏列憲西顧之憂、此實感激之深、故不避推脫之誚、倘於糧餉名義、我總裁川督、均避愛莫能助之嫌、將使殘喘國防、於焉捐棄、滔滔金水、此恨誰長、彼雖萬死、誰執其咎、事機危迫、不暇擇言、臨電不勝惶恐待命之至、分統劉贊廷叩、㈣劉分統贊廷鑒、全前據該分統灰電、以邊事吃緊、而形隔閡各情、擬請假回川面陳一切前來、本督軍當以藏事糾紛、歷時已久、其中經過情形、以時地久遠之故、不無隔膜之處、始於銑電准予彙稟回省、面報一切、幷指示離職後一切處置、及濟餉欵一萬元在案、乃突於前月艷日、據陳護使電稱、該使隨時接濟該部伙食、及巴安官產變價、共計約三十餘萬元、先後被該分統任意吞沒、捏報開支、隨復託詞潛赴阿墩、會迭電令回防、乃竟抗不遵命、幷據該部官兵紛紛呈控、該分統吞款甚鉅、由外人兌回直隸由滇潛逃等情、懇請轉電滇督、飭緝歸案前來、披閱之餘、不勝詫異、究竟其中情形如何、本督軍實難懸揣、礙難遽予處置、至對邊藏方略、本督軍早經通盤籌定、如果交涉不成、所有應備事件、自當仰次進行、毋庸過慮、仰併知照、此復、督軍熊魚印、

◉紀邕垣去年之市況

南寧位居珠江上流、爲兩粵交通滇黔之要道、故自前淸闢爲商埠以來、市場日見興盛、及民國成立、又改省會、人口大增、商業尤旺、現値舊曆歲暮、一年之商業狀況、已可判定其優劣、據目前調查所及、各商行獲利最厚者「首稱洋紗布疋行、査該行向日售出貨品、收銀日期、定爲五個月以至六個月、今則縮短爲二個月以至三個月、故不受拖欠之影響、其次爲典押行、査本年各處豐收、民食充足、故押入衣物、贖出者約在九成以外、再次爲順水行、因本年穀米豆食山貨藥材、均呈好況、水上往來、又慶平安、故能獲利、再次爲絲紀行、亦因各縣產物豐收、貨價便宜、易於經理、銀行錢莊、不受商店倒閉之損失、亦獲利甚厚、其餘各種小行生意、均有盈餘、惟洋雜行因受抵制日貨振興土貨之影響、極形冷落、油紙行因南洋各埠、無甚銷路、故無大帮批發、終年無利、是以宣布歇業者、已過半數、殊可惜也、又業磺務如錫錳鎢鉾鉛等礦、以洋商止辦、本省無處可銷、因而困守者亦屬不少、

▲尙有要聞及地方通信轉入後頁▼

※雜評一※

◉裁兵與統一 （默）

當局不云乎。債之不能不借以軍費故。軍費之不能裁減。以南北未統一。軍隊不能撤防故。一若統一而後裁兵減餉。處處可以順利也者。今所以不能南北不和爲之梗耳。然而已裁減之二成。由院部通電甫發。曹氏兄弟。卽首先反對。目前南北雖未統一。而北方各督則固統一於北方政府之下者也。今乃北方政府之命令尙不能行於北方。統一內之督軍。則能保將來必行於南北統一後之全國哉。

嗚呼裁兵。嗚呼政府之能力與威信。

＊國內要聞二＊

◉江西之實業譚

▲救濟潯路之一夕話（一記）

南潯鐵路、積欠日債七百五十萬元、並逐年零欠息金五十萬元、共計日幣八百萬元、償還愆期、日人頗有履行債權收管鐵路之意、上年康成女士發起南潯鐵路救濟會、討論挽救方法、議決發行救路獎券、清償日債、嗣以基金無着、未能實行、康女士又有美洲之行、會事付托無人、難期進行、陽曆除夕開會報告結束後、久已寂焉無聞、月前贛紳陳小梅羅朗山等、又發起賣米日人、賺錢救路之滑稽倡議、邀集商會、開議多次、在該紳等、出此下策、本無聊之極思、乃省議會副議長饒正晉胡廷鑾、亦居然演說利益、極力贊成、卒以未得各方同意、學生會審知出於米商僥陳、別有作用、極端反對、已無形取消矣、日前謝遠涵（前內務次長）余鶴松（將軍府參軍）等、先後回籍度歲、余曾約集羅朗山等、在商會談話、擬根據實業廳創設鐵路銀行發行有獎債券舊案、積極進行、衆議主先組織救路討論會、召集各股東公開會議、俾收集思廣益之效、二月十六日、實業廳長鄒日煒宴謝紳等於孺子亭本宅、徵求救路意見、余即席發言、略謂如就本路營業收入、償還日債、決無期望、日人既有索欵責言、難保不別生交涉、現在日幣價賤、從速籌還、較爲合算、各省發行獎券、風起雲湧、銷路極大、即就江西而論、八年份各彩票店售出劵價、已在二三百萬元以上、況潯路與贛人、休戚相關、鄉土觀念、尤爲親切、如辦獎劵、救濟潯路、自易推銷、惟各省請辦獎券、如皖省綏遠工振、浙江塘工、湖北軍事善後、湘振滬振等、均含慈善性質、救濟鐵路彩票、特闢各省先例、貿然呈部、頗難措詞、恐遭批駁、必須先將名目核定、再呈內務部、或交通部批准籌辦、北京吳伯老（吳劭）閔少老（閔荷生）均爲潯路大股東、應先專函徵商、請其就近向部接洽云云、謝遠涵云、無論發行獎劵、及收歸國有、均可暫緩一步、目今最要問題、當先求根本解決、速將路事整理、月前在京、聞李木齋主張收歸國有、已與曾雲沛商議歸還南潯股辦法、欲一律給與鐵路公債票、交通部以潯路辦理腐敗、營業不振、贛人又多不信任李木齋、收辦手續、不易接洽、猶豫未決、潯路於光緒壬寅年開辦、時在滬寧之先、以二百英里之路線、費十餘年之光陰、靡欵至千餘萬之多、（併股本日債而言）結果僅得草草通車、思之可爲寒心、路工鬆劣異常、涂家埠河面遼闊、僅築木橋、年久腐朽、危險萬狀、乘客咸有戒心、又客車貨車、均不敷用、其腐壞者、並應增購、現在營業收入、據張佩衡言、每日平均、在二千元以上、近月客貨雲集、有時收至三千元、若將內部整理、將來搭客裝貨、日益加多、營業發達、固可預卜、吾人維持該路、力求完善、縱不能如滬寧之興旺、亦當與滬杭相伴、俾人人心理上、咸知該路爲有利益機關、則募集新債、開辦銀行、發行獎劵、以及收歸國有等策、均可通行無阻、否則徒托空言、無裨實際、竊未見其可也云云、聞鄒日煒對於謝說、頗表同意、十八日鄒語人、仍主先設救路討論會、乘謝紳等在贛、於夏曆正月、開一股東大會、從長計議、記者默察贛人心理、大抵各懷主張、不能合力齊心、故議論多而成功少、將來開股東會結果、未知果有進一步之理論否也、

◉杭州快信

此次蕭山監犯反獄、軍警圍捕時、誤傷住南門徐紳妻周氏、彈穿腿際、並擦傷幼孩、官廳已派人護送至省醫療、該縣陳知事、亦定今明日晉省、面陳詳情、

省署秘書彭純、昨奉齊兼警備隊總司令部飭需秘書、又叫警備隊總司令部參議李蔭翼、上月隨齊省長北上、昨乘晚車返杭、聞省長南下期、（原定二十六日）尚須展緩兩天、

省署昨指令浙江水利會云、查西湖面積、正在派隊測量清丈、自不容再有任意侵佔圈築湖面情事、據呈上善菴住持插椿圈地、係由巡邏隊所許可各節、殊堪詫異、仰省會警廳杭縣知事、會同該會詳查具復、一面出示嚴禁、無論何人、均不得佔築湖面、

外海水警第二隊隊長顧燦宸、日前查獲閩船劉泰盛大批烟土案、省署現飭將在事出力弁警、查照獎勵規則呈候核辦、並嚴緝在逃行主啓記、務獲具報、

溫嶺縣山國民學校校董黃哲、前因該校校長辭職、由縣委任蔣瑩接充、黃薰藉口已先另聘柯某、向縣交涉、並赴教育廳提起訴願、該廳查是校校產、係屬公有、原案訴點、在向稱私立、認縣委爲合法、並飭改良、黃不服上訴、省長昨已決定維持該廳原處分、

◉南京快信

閩齊鎮守使調贛、爲繼威揚任初步、戚將調蘇、府院已有電致李督、徵求同意、

浦口商埠借欵、即將成立、李督派商埠局提調朱振儀赴津與資本家接洽、

聞李督、前日電東海、請維持靳內閣、

江蘇地方協進會、昨亦電京、反對直接交涉、

陸軍部咨請查禁慶工聯合會、

軍署外交顧問溫世珍、昨由津返甯、

周自齊電告、准日內南下赴滬、籌備滬造幣分廠事、

此間學生遊行演說、警廳長允如不妨碍交通及有越軌舉動、決不干涉、

財廳長委褚銘泰、充本廳統計科主任、

省長公署八年防疫保案、經內務部駁回、

＊地方通信＊

蘇州

▲學生會利用時機演講　蘇州學生聯合會、近因舊曆新正、閶門觀前等處、游人甚多、特組織演講隊、分往露天演講、並發臨時傳單、警告外侮之害、聽者均爲動容云、

無錫

▲商業消長錄　上年錢業、頗爲穩健、銀行幫如中國•交通•江蘇三銀行、營業平平、商業銀行、盈二萬元、銀號如瑞昶潤•及同和潤•各餘三萬餘元、錢莊如盛康源•德豐•永豐•各二萬元、源豐•瑞裕•各一萬元、宏大五千元、恒升•及永吉潤•新潤元裕•兆協泰平平、遠源•裕和•愼康•則在清理之中、除元裕•協康•局面未定、暫時清理外、餘已逐一上市、當地廠紗、因抵制東紗、異常暢銷、兼以原料價廉、獲利奇豐、振•廠盈一百三十萬元、廣勤廠一百餘萬元、業勤廠八十萬元、餘如各紗號協大•全康•茂記•等數家、亦各獲利數萬元不等、繅絲廠之先已拋絲者、僅敷開支、一般小廠、絲價不甚成銷、夏初未曾拋開、都售善價、此誠意外也、米糧因私運出洋、獲利頗豐、計豐泰裕盈一萬五千元、隆茂一萬元、永源生一萬七千元、寶源•恒裕•各八千元、餘如義太永等數家、亦餘一萬或五千元不等、油廠因豆市低廉、油價高昂、得利亦多、潤豐盈三萬元、成茂九千元、儉豐八千元、三和六千元、仁豐萬元、一因拋空過多、一因所做大餅、市上行消不暢之故、麵粉廠、客歲營業、狀況更佳、茂新廠盈三十餘萬元、九豐盈二十萬元、惠元十萬元、泰隆五萬元、餘如南貨業、上年亦有獲利者、然多有將日貨冒充洋貨或國貨者、殊不足道也、

鎮江

▲各業盈餘記　上年鎮江商業、獲利之厚、以木業爲最、錢業次之、糖業又次之、錢業•如晉生盈二萬五千兩、裕潤盈二萬兩、道生升泰•泩記•各盈一萬六千兩、阜康•愼康•各盈一萬二千兩、晉源•源順•元生•鼎昶•各盈一萬兩、永生•鎮康祥•各盈八千兩、復泰盈九千兩、新和盈六千兩、森源•元盛•各盈四千兩、裕祥盈三千兩、正泰•潤昌•同裕•各盈二千兩、各錢莊一律於新正初五日、循例上市、惟阜康•森源•潤昌•元盛•復泰•五家、尚未上市、▲近頭洋貨、以白貨獲利最鉅、花色次之、如鈞記•新義和•協和•泰記•等、各盈二萬金云、

揚州

▲王家壩大刦案　對江瓜洲北路王家壩張雨人家、於前夜被盜衝門而入、肆行刦掠、計刦去財物二千元、并傷事主、案情甚重、現已開單報縣勘驗、並懸賞購緝矣、

▲省令查勘官產　省議員王九皋、現擬在揚屬公道橋地方、舉辦蠶桑模範場及農林試驗場、以該處有台營官產房屋一所、計田二畝、可敷應用、照原價備洋四百五十二元、呈請軍署給照執業、李督軍特令官產處長陶濬漪、令江都縣查勘此項官產、有無糾葛之必要、以憑核奪、

▲運商鹽票出租　鄂湘西皖四岸運商票主、近以銀根吃緊、轉輪不靈、紛紛將已票出租、求請運署立案者、已有百票之多云、

松江

▲預備教授語體文　部令定九年秋季始業起、各國民學校、一體改授語體文、並用國音教授、惟松地各校教職員、通曉國語者、爲數甚少、故勸學所長張彬士、擬在該所開一短期國語講習所、現已請定欵產處總董耿公達爲教授、修業期定兩星期、第一班先收各機關辦事人、及各高小校長、惟各高小教員、亦得請求聽講、自第二班起、專收各國民學校教職員、以爲教授語體文之預備云、

▲賭與水警　連日城廂內外、俗假新年宴客、集衆賭博、道路之間、牌聲斷續相應、而輸贏之巨、尤以西外三三徑爲最、出入動以千計、主其事者、爲水警某連長、警察流氓、無敢過問、故一班賭徒、金錢之消耗云、

嘉興

▲錢莊倒閉後情形　北大街祥義昌布錢莊、因虧蝕過鉅、於去臘倒閉、現該莊底貨、已由各債權人、會同盤查、祇值四百餘元、而虧欠則約萬餘元、莊主周某、早已避居他處、各債戶刻正邀人四出找尋、並彼此商量辦法、現聞各債權人、擬於日內在縣商會集議辦法、再與交涉云、

▲腐司罷工風潮已平　嘉興紹幫豆腐司、因要求加給工資、未得店主允許、於去年臘月二十二起、一律罷工、各腐店亦因此停止營業、半月以來、店主方面、仍堅執如前、命起加工之人、見目的未達、大半返紹、因此各腐司、意見參差、紛紛請求店主、悉照原定工價、照常開作、各店主亦一律應允、當於二十二日起、照常工作、各腐店亦於二十三日起、照常開市矣、

▲嘉興醫院新建築　北門內下塘街嘉興醫院、開辦四載、成績頗著、惟院舍向係租賃民房、種種設備、未克盡臻完美、該院長特籌募大宗欵項、於北門內塔弄購地十畝、擬即從事建築、三月間開始動工云、

杭州

▲蕭山監犯反獄　蕭山縣拘押監犯一百八十餘人、於已未陰曆除夕四鼓、反獄出柵、該管獄員陳希成、早有所聞、密稟陳知事、嚴加防範、其時聲勢洶洶、莫可遏止、承調軍警到署、當場格斃十三名、拿獲六人、脫逃五十四人、連日在四鄉續獲八人、業經呈報到省、高檢廳陳廳長、昨已飛令該縣陳知事、勒限緝犯、一面先將院希成撤任查辦、聞已派監獄科丁主任馳往調查矣、

▲皮貨莊倒閉之牽涉　杭總商會接甯波總商會函、據甬埠錢莊恒孚等二十二號略稱、□門源新皮貨莊、開設有年、突於臘底倒閉、虧欠莊欵四萬六千餘元、各戶存欵一萬一千餘元、揭見存貨僅值八千元、查該莊東顏三、近在滬杭京蘇開捌設商號甚多、杭州清河坊源大皮貨莊、亦有股欵、請予止付、以抵債務等情、現聞源大莊查有顏股本二千五百元、業由杭總商會函致該莊如數止付、以待甬商會會議解決云、

新舞台新正初八日戲價目　二等一角　頭等二角　特廳三角　特廂四角　月樓五角　花樓四元
南市電話二百二十號　北市電話三千四百九十一號　北來車輛直達本舞臺門口免查捐照
湯雙鳳　潘桂芳　劉漢臣　劉漢森　李祥林　陳筱穆　鍾鳳林　許奎官　張德祿　倪金利　趙君玉　汪優游　周鳳文　夏月珊　潘月樵　夏月潤　趙文連　潘海秋
○過新年　搜孤　救孤　悟空　盜牌　戲迷傳　曹孟德割鬚棄袍　貴妃醉酒　▶五本六本就是我◀

新舞台新正初八夜戲價目　二等二角　頭等三角　特廳六角　特廂七角　月樓一元　花樓每間六元
北市電話三千四百九十一號　南市電話二百二十號　北來車輛直達本舞臺門口免查捐照
許奎官　陳筱穆　潘桂芳　曹甫臣　張德祿　夏月華　趙文連　夏月珊　潘月樵　周鳳文　汪優游　趙君玉　潘月樵　汪優游　周鳳文　夏月潤　夏月珊　趙文連　潘海秋
李陵碑（全本）　四杰村　新斗牛宮　水淹白門樓　三本濟公活佛

法界共舞臺男女合演正月初八日戲（日戲價目）　月樓四角　特包三角　官廳三角　特廳二角　頭廳一角　二廳一百　三層廂一角　電話三千五百十七
梁俊圃○探陰山　葛玉庭　詹潤泉　許鴻蘭　張菊芬　薛銀麟　許鴻玉　蔡紫紅　露蘭春　潘小林　小金鋼鑽　小金培　張文艷　筱金鈴　小寶義　小金翠　朱榮奎　呂月來
前部玉堂春　打嚴嵩　後部玉堂春

法界共舞台男女合演正月初八夜戲（夜戲價目）　月樓六角　特包五角　官廳五角　官座四角　特廳三角　頭廳二角　二廳二角半　三層廂二角　電話三千五百十七
梁俊圃　薛銀麟　許鴻蘭　許鴻玉　張菊芬　詹潤泉　小寶義　露蘭春　小金翠　張文艷　筱金培　潘鴻卿　張文艷　露蘭春　小寶義　筱金鈴
五龍鎮　嘉興府韓琪殺廟　蕩湖船　金錢豹　四郎探母　貴妃醉酒　受禪台　八翠屏山

大舞臺正月初八日　全體藝員準演拿手好戲　價目注意　特別包廂四角　特別官廳三角　二等正廳二角　三層包廂一角
袁奎官　陳月樓　于永海　張桂芬　陳嘉璘　王祥雲　應寶蓮　劉坤華　白玉崑　賈璧雲　張桂軒　于振廷　王佳楣　趙如泉　毛韻珂　劉慧琴　趙竹卿　殷春虎
摩天嶺　八義圖　武松打店　割髮代首　（頭二本情海冤沉）

大舞臺正月初八夜　特煩全體藝員準演拿手好戲　價目注意　特別包廂八角　特別官廳六角　二等正廳四角　三層包廂二角
劉慧琴○　殷春虎　陳月樓　李勝奎　應寶蓮　白玉崑　毛韻珂　趙如泉　姚俊卿　張桂芬　張春海　陳嘉璘　賈璧雲　王佳楣　應寶蓮　趙玉泉　白如崑　毛韻珂　張桂軒　姚俊卿　劉慧琴　張桂芬
紡棉花　關公走麥城　三本中聖　翠屏山　（新排新應時　洛陽橋　電光燈彩　改良新戲）

丹桂第一臺正月初八日戲　價目注意　特別包廂四角　頭等正廳三角　上層包廂二角　二等正廳二角　三等統售一角
王蘭芳　宋志普　陳永奎　李慶棠　馮志奎　高秋颦　麒麟童　王靈珠　高慶奎　金元　鑫培　筱　樊春樓　李少棠　王蘭芳　元元旦
貴妃醉酒　（三本蕭皇后宮　中渡　酷麒　隋文帝　活麒麟　捉楊素　閣）

丹桂第一臺正月初八夜戲　價目注意　特別包廂八角　頭等正廳六角　上層包廂五角　二等正廳三角　三等統售二角
王蘭芳　李慶棠　筱鑫培　樊春樓　高秋颦　麒麟童　王靈珠　金元　李少棠　陳嘉祥　馮志奎　陳永奎　李少棠　樊春樓　麒麟童　高慶奎　王金元　馮志奎　陳永奎
（呂純陽　四戲三本　白牡丹）　全本胭粉計

天蟾舞臺新正月初八日戲　特煩著名藝員拿手好戲
洪際雲　張宏聲　王益芳　李寶龍　王月舫　羅筱寶　白牡丹　蓋叫天　時慧寶　李桂芳　李紹先　明海山　小八歲　林樹森　沙香玉　小達子
南北著名短打武生　商客頗演　何金壽　明山海　林樹勛　陳寶峰
六月雪　蕭認妻　嘉興府　洪羊洞　上緣　大破南京　代演大打出手　臣宴　玉堂春　捉拿康小八

天蟾舞臺新正月初八夜特煩著名文武藝員拿手好戲
新正月每日準演日戲全班藝員一齊登台　電話中央三七〇二
張宏聲　董俊峯　小桂元　沙香玉　李桂先　白牡丹　羅紹寶　李筱芳　何金壽　祁彩芬　時慧寶　林樹森　白牡丹　八歲紅　小達子　蓋叫天　李紹先　李桂芳
黃袍新　特別燈彩洛陽　奇巧田永　之奎法戲　琴友全部風波亭
林樹勛　王益芳　小桂元　何金壽　王月舫　酒金紅　李德山

大世界內乾坤大劇場正月初八日夜戲目
另售座資月樓每位小洋三角　包廂小洋二角　正廳每位小洋一角　手巾小賬分文不取
日戲　小惠芬　馬金鳳　汪碧雲　陳蕙峰　孟筱冬　李春來　粉菊花
狀元譜　胭脂虎　絮閣　小八義　斬黃袍　南北和
夜戲　小蕙芬　汪碧雲　小禿扁　金菊花　孟筱冬　李侯　人俊　陳雲峰　汪蕙峰　粉菊花　李春來
黃金台　花園贈金　看香頭　落洪羊洞　四杰村　馬前潑水　玉鐲　拾金　獨木關
日夜開映影戲　新到偵探長片　慈善黨　共十三本　今演十四十五十六

中國第一俱樂部　大世界　在上海西新橋堍
遊資每位小洋二角　童僕減半
共和廳　樓下　大新樓　衛生室　樓下　小廣山　葉聲揚　張步蟾　吳小松　吳小石　曹少堂　范少山　人人笑　常湖田　木板張　李翠卿　老倭瓜　王家班　大長片　乾坤班　優美社　劉翠仙　李金標　李玉卿　王雲紅　王德岩　韓永仙　陳子珍　吳玉蓀　謝品泉　武飛圖　少林會　小蓬山　花園內　樓下　西餐室　京菜館　淨素齋　共和廳
精雅茶室　彈子房　精美中餐　衛生飲食　哈哈奇鏡　靈禽仙苑　英烈　雙珠金錠　雙金鳳　描金鳳　白蛇傳　文明宣卷　改良蘇灘　特別口技　單弦快書　梨花大鼓　滑稽大鼓　髦兒京戲　影戲　京戲　文明新劇　京音大鼓　梨花大鼓　文武大戲　文明大鼓　雙簧　玉蜻蜓　白蛇傳　三笑　柔術武藝　樹木清幽　跑冰場　動物院　西式大菜　精美京菜　點心素餐　精美香茗

壽門專家　陳伯威醫士

花柳毒路電車轉角處　陳伯威　六馬
花柳毒藥最多於滬上而花柳毒藥之廣告亦遍貼通衢稍不審慎誤服假品或劇烈之樂以致殘廢者不知凡幾民因醫藥價昂而失治者尤甚於不諳醫道者治法尤甚花柳一同人等因於法租界東首第五家施醫局設立懷安醫局中備有男女病室立意施醫如願駐局就近醫診者屆時應診毋須挂號收費凡病者女工不均一律平價特設樂局逐日施治自來各局秘傳經驗藥品均各種施掃藥療有
僅收號金小洋二角以資津貼局中一切開支白濁丸珠黃散下疳散立止白濁丸均一律平價
贊成人　朱葆三　沈聯芳　虞洽卿　傅筱庵　謝蘅牕　顧馨一　周金箴　謝仲笙　姚紫若　吳陸庭　王一亭　錢達三　梁炳垣　項如松

介紹專門花柳病科周文卿
介紹人　楊小川　虞洽卿　沈聯芳　項如松　顧馨一

花柳病滬上流行最多傳染之後終身成病告及妻子危險莫甚於斯然患此病者或以羞告人或則自特身強遷延日久痛苦萬狀初則白濁繼則下疳橫痃鮮腫痛惟使人難堪甚或紅斑遍體四肢酸痛即成楊梅瘋癱等症懲疾不可不及早醫治者也本診所醫生保主義濟世慈善施醫抱此宗旨特設診所在六馬路存濟局
白濁　下疳　橫痃　診所在六馬路存濟局
贊成人　傅筱庵　王一亭　謝蘅牕　張樂君　陸崧侯　徐冠南　姚慕蓮　錢貴三　吳子經　張逸槎　姚紫若　林仲立　陸達權　江漢溪　葉鴻英　董榮卿　李英石　余炎卿　李右之　同啓

廣西路即
老台濁可醫
白濁初起時用最新科學醫治不過一星期均可痊愈倘往往滑法不良加之注射器皿不潔將前尿道刺移至後尿道而成老白濁矣此病並無分痛苦惟尿中含有膿絲早晨封口有一點白膿上常有膿跡每逢天氣變更或身體疲弱飲食不慎膿水尤多此症積久不愈但陽具見色稍而且尿管狹小便不通致成尿毒損害身體貽禍妻子危在旦夕矣本醫院有專科而兼博學之醫精士發明等症特聘歐美名醫治法全極其神速
白濁倒陽新舊輕重限期包愈
愛仁醫院啓
永無後患就診者請認明英大馬路泥城橋東首勞合路對過大慶里口一八仁醫院便是醫例普通門診一元二角出診五兩二錢　電話四

科法醫　老新台濁
醫濁須知其原因便病至斷根爲止倘用平常藥品一時無濟反以爲濁已脫離日久復發或成膿淋濁熱時不止病者往往疏忽以致遷延日久變成他症此不可不知也本所所長余景誠醫士留學歐洲專精泌尿科於淋濁一症研究有素保全無數已成之疾病患者不論新舊輕重包愈
新淋　久淋　余景誠
英大馬路拋球場　七十巳號
求診者照門診例空函不覆　一元二角掛號處通信請連郵票

上海中國化學工業社
新年大贈品

本社自創製香種化妝品藥品以來於茲九年歷承各界交口稱贊推爲國貨中巨譽本社受茲榮譽愧無以仰答惠顧盛意藉以分贈圖書多帝聖像繪於建安年中藏山西圖姓公之的系家經幾千年本社特以重價購取付北京財政部印刷局攝影上石印工精緻與原像絲毫不爽神聖威武凛凛有生氣令人肅然起敬凡自本月初八日起至二月初八日止在本社內現款購貨每洋六角以上者敬贈一幅除此例外恕不推奉一批發此機不也失此所會仰五也馬路幸勿總發行所南京路紅書 第二發行所南馬路貨書 廟對面

戊890

珍羊脂珠 謝謝 鏡面散真靈

人丹 大大內雙女白驗名買角天房請面容返價瓶五瓶一必湯藥除 ……（字跡模糊）

招請印刷事務人員

敝處現需熟印刷事務人員並須兼通中西文字薪水從優如有合格者請將經辦事務詳細投函申報館第七號信箱當有復函接洽如不合意恕不奉復此啓

甲B90

AUTOMOBILE ENGINEERING: Secure technical knowledge of this interest work. Prepare for increasing opportunities in China, I. C. S. possesses facilities for keeping textbooks in pace with rapid developments. We give modern, thorough training in "Complete Automobiles" "Automobile Electric Equipment", "Gas Engines," etc. Write for catalog. Office 16A, International Correspondence Schools. 11c Nanking Road, Shanghai. (26)

失票聲明

本號去年底發十二月念九期支義生莊第九十六號支票一紙計元七百四十兩不料此票中途遺失除已報捕房外特此聲明作廢恐有人拾得向該莊支取切勿收用此啓 瑞祥

甲B561

遺失圖章

今遺失圖章兩顆字樣一爲東莊陳宜記一爲莊陳倬記往來一切章據作廢如有人拾得冒用與本人無涉特此登報聲明 陳宜顯 陳倬章 啓

甲B589

禮拜六拍賣

魯意師摩洋行 始創英一千八百七十四年即同治十三年

准於初九日十點鐘在本行拍賣洋琴打字器連盒子畫鏡寫字檯鐵床櫥窗留聲器磁器腳踏車大花瓶木器及女帽各種外國什物不計此佈 魯意師摩洋行啓

禮拜五拍賣
住宅

魯意師摩洋行 始創英一千八百七十四年即同治十三年

准於年初八日十時在靜安寺路第一百〇八號拍賣上等書樓大菜間房間廚房廳木器什物另有四人坐汽車一部等貨不計早一日可看此佈 魯意師摩洋行啓

D127

正大洋棧催提存貨

西茲有遷讓兩者在棧本房棧東明申未保清爲于日存有貨各起正止逾管遇新兩知責限如月一自即寶發律二數不特報號所屋限十出負恐登聲 ……

甲B572

遺失聲明

啓者隆八十一念出卅失人概申明今洋六號計件紙五五件無十作新萬和千遺棧百提已尚中得特報號聲登一外掛有提皮單四第失 ……

甲B580

禮拜一拍賣
遭火貨 美華牙刷廠

魯意師摩洋行 始創英一千八百七十四年即同治十三年

准於十一日十一點鐘在浜北新閘橋美華牙刷廠拍賣日前失愼餘剩黑白豬棕牙刷應用車床地軸機器水櫃灰泥葫蘆什物不計此佈 魯意師摩洋行啓

禮拜五拍賣
充公貨

魯意師摩洋行 始創英一千八百七十四年即同治十三年

准於年初八下午二點鐘在江海關棧房拍賣充公 一千七百担食米 紅茶磁器銅器醬酒火酒雜貨籐棚外上午十時至當日下午時並不計可看此佈 魯意師摩洋行啓

D128

韓其昌啓事

僕德開甲能美代爲外匪詐在務子力豐售人等不明申能尚雖烟獎做事生捏望經鮮間年在紙券中近造劾各營過不幼賣什店作因挾力界四顧聞家山貨自保人嫌特法十謹現無路舖願並心圖登意餘愼已恒合及無無不害中是年故產股美暇圖古顯新幸自一而已開得更章恐然兩生花之設利不在有敞報 ……

甲B566

遺失存摺聲明作廢

今怡和昌有一康怡遺向清後人爲特怡已福五檢其和摺現拾出該等廢此未存白査洋康作無得恐明年與元該目提廢論永後二怡存摺取令倘中遠糾月和摺已巳收日外作葛 昌福啓

甲B591

吉利洋行商法廣告

本在立五口利在一開 臨分佛 行中分年事顧上百設爲行啓 向國行專業客海二分顧盼主 設重己營現起四十行請 任 巴慶十進爲見川四如 上霍 黎設有出便特路號蒙德海德

甲B564

耀華照相館
大減價

廿四寸放大五元 拍相照碼收六折

英大馬路郵政局西弄內

戊866

德大成烟紙店啓事

本設所賬已去付有回概恐登店英有目已年清本單不未報於界一無欠底楚店在發遇聲上五切論人一倘圖外生知明年馬往人均律剛章等效特開路來欠於收後及事力此 ……

甲B573

盤店聲明

茲聚東願盤所人情理之登有興將與有均直事申十點意生祥該一歸不恐報祥六心經和財和店切該涉未聲和舖店營店號人利東受週明號內該央底爲欠萬自盤知白周店中出業欠等行人特

甲B570

遺失聲明

今英二月六出機箱一只上麥看即洋食路愼昌洋行 …… 號在箱失遺棧頭有見送十言圖元本下倘行落有決明園不謝者人

甲B559

遺失演講證聲明

所同守已月八新京竊作證社南有字一於念路開路當爲出代京本六演已七電河外向廢現爲同分十講未日車行灘本紙望扣善八社證年在內駛問社倘各留分號發一十上一至一聲有處乃社出潘紙二海由南被明該分檮啓

禮拜二拍賣
漂白粉

魯意師摩洋行 始創英一千八百七十四年即同治十三年

准於十二日下午一點鐘在浦東怡和棧拍賣漂白粉一百卅九桶即在浦東怡和棧當前拍賣 此佈 魯意師摩洋行啓

D134

瑞和洋行 禮拜五拍賣
鋼絲布

准於十二日十點鐘在本行拍賣新到地毯機器鋼床床架及各種呢絨紗布另有機器鋼床木器等又有洋油字紙等不搬 此佈 瑞和洋行啓

D29

英語捷徑

增之函課請讀實用闡而爲精粹上國務章 新知授留學之困全法條授理室程 ……（字跡過小）

中國商業函授學校
第六年招生

有研究商學函授章程即寄上海派克路福益里 志於商業者索章程寄址

派司作廢

茲在派念徐第三海派拾此生於派司五存號關司得登祥去遺一件念第作報啓職失報三紙爲聲明明 …… 件過計老廿公給二向新八源特人申已司件布茂啟

甲B677

尋師求道

啓無泉忠山已悲長論老之佈橋者錫老寺一數饒遠若師真聞青尋出師癸時年免近得迷理龍求家後丑昏徒我拜晉救慕菴上小同年迷守違託信我師蘇徒 ……

甲B572

會審公堂諭

爲祚去二並號査等妥凡冥當諭 成康世人有得應善與聲准 世冥道長道立尙請保該明具民 欽稱下子產分有給管遺反冥國 ……

甲B547

併股聲明

茲大法公南見二友甫後斷據 因同界董門不股兄君任不爲 ……

甲B689

莊票掛失

今牲萬六洋月出掛紙存界 遺源二十一十一已失並査注章 失莊千二百九向作行望意盛 松第二號元日該爲備各 吾 江六百計十簽莊廢案商 啓

甲B550

禮拜二拍賣
南京下關 貴重房產

魯意師摩洋行 始創英一千八百七十四年即同治十三年

准於十二日下午在本行拍賣南京下關大馬路惠民旅館房屋一所計地若干……

各種郵票
禮拜六拍賣

魯意師摩洋行 始創英一千八百七十四年即同治十三年

准於十二日下午九點鐘在本行拍賣各種古舊郵票細看以上多種名花不及細詳此佈 魯意師摩洋行啓

D132

王松嶠

（尋人）自回、逃妻、逃走 …… 圓光 ……

老鶴牌金水

本美牌能備水能及較優請公司運金磁代一切人待速上八四直老多之業水貨如接海四司到鶴專並金以用購用續克賜是爾利接自 ……

甲B585

遺失聲明

啓源莊第八十六七時新掛時君申收者去第二八在向止報屆及新因用歲四元月謙付…… 南大德

甲B557

遷移通告

本百國雜色各外五六子轉告 行六頭物西界克號在角 ……

德洋行啓

甲B187

奉送書籍

本學朝衍日冊價送郵如上業 校彙鮮義本中不品費合下海函 ……

戊876

聲明遺失

茲江瀘九到紙遺清用明何敎 ……

胡迪生啓

B854

寶和洋行
禮拜六拍賣
上等舊木器

玻璃器 車料

准於初九日上午十點在本行拍賣 ……

寶和洋行啓

D130

一採斷根
治頑癬藥水

此水能驅蟲殺菌去濕毒專治頑癬諸毒濕癢皮膚搔斷根每瓶二角小瓶一角上海四馬路對面三洋涇橋東報館大新街……

202

化痰順氣
立止咳嗽丸

傷風咳嗽新服每角上 …… 啓保

197

新世界

泥城橋 英大馬路 中國第一遊藝場

價目（盤梯二角）（電梯三角）（月券三元）（地道南北二部兩面交通）

愛新 海徐 小新 ……

女子 新劇 鐵路 大盜 文武 京戲 第一 雙簧

治痰聖品
驅製半夏

本廬歷年經驗發明施治傷風咳嗽乾咳痰因風寒……

上海香廬藥房崔氏啓

二角 每盒…… 每元角

全昌

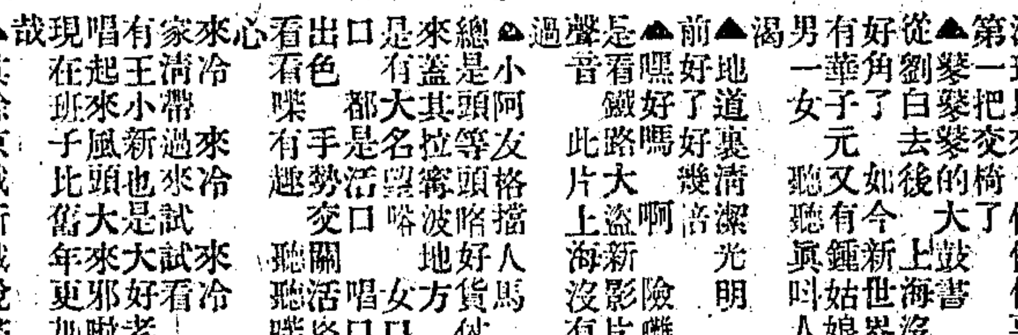

開設上海新世界南首安康里口

分設蘇州閶門外馬路

本號開設……（字跡模糊）

內外痔瘡
立見連根脫落

本廬…… 痔瘡……

電燈牌線襪

進步織造廠製

寬緊適宜 不礙發育
襪筒軟滑 不傷皮膚
針織勻密 不生潮濕
襪底平服 不生雞眼
脛富伸縮 穿着利便
夾頭夾跟 堅固耐用

常穿三電燈牌線襪 君無形得步履健康

總廠英租界白克路十五號
批發所上海棋盤街有陳設

會審公廨公告

案據……

民國九年二月 日

甲B169

呂宋白棕繩

本公司運自呂宋……

Z583

三大包好 不靈還洋
立止白濁丸

一盒包好止痛止濁永不復發

此丸專治……

200

山東外交問題徵文

（一）題目……
（二）交卷……
（三）揭曉……
（四）酬報 首名……
（五）郵寄……

512

趣爾曼汽燈

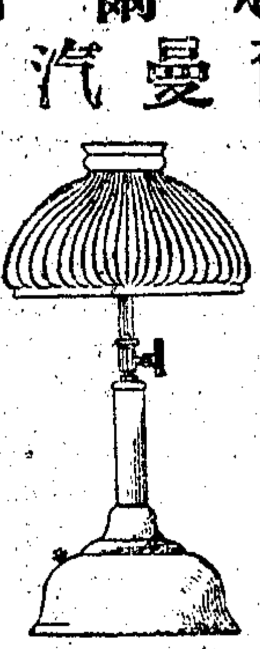

詳細說明書 函索即寄奉

燈光最亮 油省費 耐久 永無風 掛擺便物 價廉

上海三洋涇橋西首七十八號 德盛公 經理

大通裕啓事

甲B……

※本埠新聞※

◉已未年各業盈餘之調查（五）

▲呢絨業 呢絨各品、近日市上盛行、華商雖有毛織絲織各種、然舶來居多、上年該業營業、於春夏到貨時尚不能盈餘、秋冬到貨、因先令大長、頗獲厚利、茲將該同業之盈餘、調查列下、 綸新二萬八千 何長豐二萬 華新一萬八千 何保豐一萬五千 又新五千 何怡豐二萬 一萬 美綸四千 源豐二萬 春和永七千 福泰二萬 協新二千 仁義公五萬 泰和利一萬 全記四萬 匯康五千 何錦豐四萬 大綸二千 咸昌三萬 恒和三萬 信康二萬 新豐八萬 兆記二萬 萬利元三萬 大新一千 虹口協興五萬 嘉泰二萬 祥泰仁一萬

▲茶業 去年各國滙票、先令奇長、是以對外貿易、洋商各行、均束手停辦、或稍購數種應市、價格因此奇貶、冬間竟較五六月時跌去十兩至三十兩之多、而又以珠茶跌價為尤甚、現調查綠茶存底、有十萬餘箱、祁門紅茶、亦受匯票之影響、存底亦有七八千箱、是以各棧存貨多者、無不虧折、至年底結賬、獲利者僅謙泰昌・恒記・洪源永等、餘二萬金、餘皆平平、有某某兩棧、今春尚擬改組、故新正未正式上市、

▲機器鋸木廠 本埠華洋機器鋸木廠、南北兩市、共有五家、洋商為祥泰・匯芳兩家、祥泰專鋸自貨、而各處分行繁多、上年獲餘頗豐、匯芳則專鋸箱板、華商南市久記、去年可餘六七萬兩、北市義昌盛平平、泰興廠營業、專做代客鋸貨及鋸建築營造各貨、全年獲盈五千餘金、本年添辦機器、推廣營業、及兼做各種雜木等貨、業已部署進行矣、

▲南貨業 南市南貨業、名曰拆貨、專做內地各埠鄉莊批拆生意、入點春堂公所者、立有同行規則、去年營業尚佳、年終結賬、盈餘頗厚、惟放出賬欵、收入祇八成之數、茲將該業入點春堂及未入同行各號之盈餘數、調查列下、 泰生潤二萬兩 同豐一萬五千兩 順昌乾一萬五千兩 北三茂八千兩 同發五千兩 豫康六千兩 南三茂五千兩 泰生仁四千兩 成泰三千兩（以上均入點春堂公所） 長豫一萬六千兩 震泰昌三千兩 東升三千兩 同泰四千兩 福泰四千兩（以上未入同行）

▲米店 米業中自向內地採辦糙米、自置礱米機器礱米、兼代客礱米、及兼營雜糧麵粉馬料等貨者、滬地俗稱為盛字牌號、乃米店中之巨者也、上年分營業、各號經營統共銷一千四百餘萬兩、較往年增起五百萬兩、惟因米價昂貴、身本甚大、且年底賬欵、收入祇約八成、故年終結賬、未獲厚利、茲將盈餘數調查列下、 洪盛六千兩 益盛五千兩 恒盛四千兩 同盛六千兩 鼎盛三千兩 豐盛二千兩 永盛二千兩 穗盛六千兩 禾盛四千兩

◉老公茂紗廠之常年大會

▲報告去年營業狀況

老公茂紡織公司、昨日午後、在黃浦灘四號、開第六十六次常年大會、主席不爾斯報告去年營業狀況、略謂、老公茂紗廠去年營業、極可滿意、結果之佳、遠出意外、計一年盈餘為八十九萬九千三百八十三兩二錢五分、得利較資本為多、所出紗布、皆見暢銷、最後兩月、貨甫製成、即已售罄、併力工作、尚覺求過於供、 去年勞工、稍有風潮、出產因以稍蒙影響、工價漲起、由百分之十二至十五、但以全年言之、廠中情形、令人愉快、茲將餘利分配之法、報告於下、 八千股每股派息五十兩、合銀四十萬兩、廠屋折舊四萬一百零七兩、機器折舊十萬五千一百九十八兩、織機二萬零九百七十兩、修治地基五千兩、器具一千三百零七兩、 發展餘蓄欵十五萬兩、股息預備欵八萬兩、洋職員酬金四千五百兩、醫院捐欵與廢兵捐欵六千五百兩、 經理按利應分之酬金八萬三千二百四十一兩、歸入新帳二千五百五十八兩、計折舊一項、支出十七萬二千五百餘兩、其數似覺太多、然須知廠中機器、內有一部份、係二十五年之舊物也、至於中國職員之酬金、則未列入報告之內、凡工頭與其他得力人員、皆多送一月薪工、此項共費去二千八百元、又廠中包工者、得酬金萬兩、公司因有餘多之現欵、特儲存欵三十萬兩於銀行、又照五先令十便士二五之滙率、以銀六萬四千九百十一兩、換得英金一萬九千鎊、此欵係於去夏提出、以備付價英國新機之價、此項機器、計紡機五千錠、須俟六七月間、方可到滬、此外尚有織機三百架、現陸續來此、俟裝齊後、老公茂織布廠共有五百架織機矣、公司近購附近廠屋之地、約三十八畝、每畝約三千八百兩、以圖發展、廠經理去年十月赴英、下月可返滬、俟其到後、當有發展之謀、當此時代、紡織機器、不易即得、公司乃能新獲織機三百、紡機五千、可謂幸矣云云、

◉米價已漲至九元

滬上米價、自去歲新貨上市後、步步騰漲、探其原因、實緣私販出口者不絕、致來源不能停留、市價因之日高、陰曆年底、頂高機米、收盤每石八元五角、和米七元五角、今歲紅盤、又被若輩在南北市大批搜羅、打包偷運出口、致昨日市價、廠機白米每石驟漲至九元、羅和米至八元、觀此情形、漲至十元、即在目前矣、

◉木料價格驟漲

北市各木行營業、皆以洋木為大宗、自上年抵制後、某國所產白松崇栗等貨、均受影響、以是獲利不易、惟入正以來、前日開紅盤、市價大漲、花旗洋松每千尺價六十五兩、某國白松每千尺四十五兩、各漲起七八兩、南洋紅板、亦均漲貴、故有存貨各行、莫不眉飛色舞、

◉浦東實業之調查（三）

▲花邊公司 浦東花邊公司、以川沙為最盛、大小公司計達三十餘家、南匯次之、奉賢則由學界朱醒華等現正提倡、女工漸夥、統計出品額、每年在百萬金以上、該業營業、前因歐戰、美國禁止進口、頗蒙影響、虧本停業者甚多、上年四月間、美政府取消禁令、市面銷路遂旺、市價漲至每眼二分五六釐、至歲抄、跌至一分四五釐、以是老公司均獲盈餘、而在四五月間新開者、均遭虧折、計盈餘各家、在川沙縣境內者、餘興約五千金、其他成美・龍記・華新・同新・興新等、均各二三千金不等、陸家行之振環、洋涇鎮之公美興、皆獲二千餘金、其在本埠洋行方面者、為合興・美白・樂新・其昌・顧瑞記・振潮・愼昌・成昌・寶和・等、均獲厚利、掮客方面、以韓景記為最巨、亦獲利二千金、目下春季市面尚未開盤、 而浦東各公司、皆已發給女工、從事屯積云、

▲海產公司 浦東大團鎮商人盛羨梅、創設其順海產公司、已歷十數載、苦心經營、研究出品、如蝦醬吐鐵等類罐頭食品、不下十餘種、均行銷本埠南北市南貨醬菜等店、因為外貨角逐市場、頗不易獲利、盛君復創辦工場、仿製洋燭、牌號一團和氣、其初不過就近各鄉鎮零星銷售、去年以來、裝箱行銷外埠、營業大為發達、據稱該公司自開辦以來、歷年虧累、至去年始獲盈餘、聞於本年起、將在本埠設立發行所、發展營業、工廠方面、亦須擴充云、

▲各鎮商況 各鄉鎮雜糧油酒等商店營業、素來平穩、近以本重利輕、甚難獲利、在沿浦一帶者、賬目尚少、凡放出之賬、大半可收、而沿海一帶、則以賬目為主、農民所賒之賬、須待秋收、然後歸賬、 去歲南匯奉賢迭遇災荒、秋收減色、以是各店收賬甚為困難、雖長袖善舞之人、亦不能獲利、一般持籌握算者、莫不相顧嗟嘆云、

◉旅滬魯人電拒直接交涉魯案

山東旅滬各團體近致北京電云、大總統鈞鑒、山東問題、全國人民、對於日本通牒、一致主張拒絕、乃政府竟不容納民意、遲疑觀望、迄無明白表示、又以威力壓迫京津學生、摧殘民氣、此間各界異常憤激、政府若再持延宕主義、對外既貽誤時機、對內復釀出事變、誤國之咎、責有攸歸、懇速據理駁回日本通牒、恢復京津人民自由、以平民憤、而紓國難、上海山東協會叩刪、

◉吳吳山請拒日牒致段祺瑞書

▲言婉而多諷

吳吳山致段祺瑞書云、芝泉先生閣下、敬啟者、山東問題自日本通牒、根據和約、繼承德國權利以來、舉國惶惶、奔走呼號、交馳函電、莫不以直接交涉為非計、提交聯盟為合宜、學生倡之於前、各界繼之於後、可謂同心一致、真正之民意者矣、共和國以民意為依歸、硯應尊重輿論、宣布外交方針、而政府因茲事重大、不得不審愼考慮、徵求各省長官暨各外交團之意見、亦勢所必然者也、然事經兩月、各方面之覆電、業已到齊、多數以反對直接為言、似可據情駁覆、拒絕直接交涉、以安人心、而保國權、乃政府仍事依違、陽示延緩、而暗中進行、主張直接、是誠令人無從索解、觀海上中外各報、均載有某要人暗中主動、或某系把持等語、或竟載先生之言論、謂訴諸國際聯盟、恐無把握、美國議院之保留、亦無甚效力、不如直接交涉、或可得日本之讓步、歸還膠州及撤兵等事、此皆懸揣臆斷之言、俱不足論、特以先生之明決、而猶懷疑及此、不得不以管見陳之、夫美國保留案、確係無大效力、本不能助我以壓服日本、退出膠澳、但既曰保留、則以此案為可疑、或未得平允、有將來再事討論之意、是即開我國提交國際聯盟、訴請公判之先聲也、至提交國際聯盟時、恐主持聯盟諸人、即係主持和會之人、既議決於前、斷無平反自定之主張、然而非也、昔日和會諸公、均有本國權利思想、無暇細審他國之事、況又有日人暗中運動、依據約文之束縛、國際聯盟則不然、誠如「字林西報」所載山東民政署洋務秘書某君之言曰、聯盟會中各代表之資格、乃國際審判院之法官、而此國際審判法庭、固高出任何國家、不能以一國之利益為其封域也、倘事不若此、則聯盟為物將毫無意義矣、」亮哉斯言、據此則可不慮其無把握也、若以直接交涉、而謂可先歸還膠州及撤兵之利益、日人之外交手腕、徵諸往事、我國曾受其賜矣、即使真肯還我膠州、密勒評論、言之痛切、不過保持盤肉、以盤骰還吾人也、況撤兵之說、須中國編練合法護路警隊完備時、方可撤退、否則暫時留護、則其言已含有餘味、矧弱國無外交、日本之重視山東、既如此、而必欲誘我直接交涉、是明明畏我國訴諸聯盟也、即以小利餂我、而無窮之禍患、已在眉睫、凡略有目光者、無不瞭然、何政府袞袞諸公、見不及此、抑見之而有所顧忌耶、總之今日之勢、能左右一世者、舍先生莫屬、僕素仰先生秉陽剛之德、具恬淡之懷、養疾西山、以洪憲之雄猜、而帝制為緩、誓師馬廠、以張勳之嘯強、而復辟旋消、民國中興、先生已再施回天之手矣、而近日反不利於悠悠之口者、非他、實以軍事協定為先生手訂故耳、今亦微聞先生有撤除之意、何不乘此時機、言於大總統內閣總理、毅然決然、以全國民心輿論為重、拒絕直接交涉、提交國際聯盟、庶幾不負友邦保留之援助、專使拒簽之苦心、人民愛國之熱忱、一舉而三善備、先生之豐功偉烈、亦將併此而三、舉古今中外名臣、孰能與之比擬哉、即有軍事協定之前愆、可一掃而空、所謂君子之過、如日月之食、人皆見之、及其更也、人皆仰之、先生亦何樂而不為哉、僕於先生有一面之雅、故敢披瀝直陳、倘祈從善如轉環、勿以斯言為河漢、則國家幸甚、人民幸甚、吳元鼐再拜、

◉旅滬豫人之通電

▲反對直接交涉 ▲不認吳王來豫

河南旅滬各界聯合會昨發通電云、各省督軍省長各師旅團長各鎮守使均鑒、山東問題、吾人用舉國之力、經半年之久、始爭得拒簽二字、幸美國保留在先、英法繼起於後、公理解決、頗有希望、乃日本恃強提出通牒、北政府竟趨重直接交涉、（中略）頃又為擴張地盤計、令吳光新入督河南、王印川長河南、吾豫同人、尤為憤慨、開會議決、誓死力爭、絕不認對日之直接交涉、亦不認吳王等來吾河南、大局危急、千鈞一髮、公等手握重兵、責在衛國護民、敢請顧全大局、濟我同胞、挽茲危亡、豈吾豫一省之幸、實吾等數千年中國之幸也、臨電迫切、諸公毅然、河南旅滬各界聯合會叩有、

◉救國恒心團特別會議

救國恒心團成立已數月、日昨、照於舊曆新年、恐人民對於愛國之熱度、因之墮落、特於常會之外、開特別會議、一時蒞會者、佔全團之多數、當場議決、定於陰曆正月初十日、由四馬路泰東書局齊集、自晨八時至十時、分道演講中日直接交涉之利害、幷預期刊發通函及四字韻文各一紙、聯絡上海各團體努力愛國、原文如下、

㈠各團體公鑒、山東問題、正在生死關頭、北庭與日商、暗中進行、即是直接交涉之見端、國民奔走號呼於前者、今反視若無覩、豈年節只顧目前之娛樂、而不思亡國後之痛耶、抑懾於官僚一紙之威、而不敢為救國之運動也、須知民國乃多數國民之國、解決國事、主動在多數之國民、少數之官僚、不過被動之機械、違背國民公意、直接交涉、國民豈能坐視、本團於昨日大會、全體議決、發起大規模之游行演講、進促國民之注意、一致奮起、挽此危局、倘希貴會同時奮進、千鈞一髮、端在此舉、萬懇注意、順頌公安、上海救國恒心團謹告、 ㈡日人強橫、侵我山東、繼承德約、存心兇狠、昏迷政府、直接承認、不消幾日、將宣死刑、稍有心在、定然痛恨、本團同人、鑒此情形、定於初十、宣講遊行、極力抵抗、提出否認、凡在羣衆、撫心自問、届時出發、幸速蒞臨、勿延勿意、至要至幸、聚集地點、四馬路泰東圖書局、游行時刻、八時至十時、上海救國恒心團啟、

◉工部局報告去年冬季房捐數

工部局公報云、去年十二月份一季、收得房捐共銀六十六萬九千六百十五兩、較一九一八年同季、增多十五萬五千四百兩有零、計洋式房屋共四千一百七十一所、外人住三千一百七十二所、華人住九百十六所、空八十三所、共納捐銀二十萬二千二百八十五兩、華式房屋共六萬二千零四十二所、外人住二千零四十二所、華人住五萬八千六百五十三所、空二千三百四十七所、共納捐銀四十六萬七千三百三十兩云、

◉華僑商業大學之發起

暨南學校校長趙正平、華僑學生會長謝碧田・巴達維亞振興國貨公司代表丘心榮等、近聯合同志、共同發起華僑商業大學、為華僑子弟現在國內外各學校肄業期滿升學之所、籌備已久、幷得國內教育界之贊助、趙謝丘三君、因在各國之華僑、以粵閩兩省為最多、乃於上月聯袂赴粵、向各方面接洽一切、聞軍府及兩院、對於斯舉、非常贊成、莫督軍允為代籌開辦費五萬元、其餘均有擔任、而伍總裁贊成尤力、後至漳州、陳競存君亦力贊成、幷為股勸計畫、現三君已於日昨抵滬、一俟海外各埠僑商團體、復函到齊後、即行著手開始籌備、據云、擬定開辦費約四十萬元、先行擇要設備、徐圖擴充、幷聞此種計畫、醞釀已久、今始正式從事著手云、

◉同濟醫工專校機師科畢業紀

同濟醫工專門學校、創設十稔、成效卓著、久為國內人士所共知、該校機師一科、造就工業技師、尤為當務之急、蓋我國工業學校雖多、大都尚學理而缺實驗、該科學者、除上課外、更入工廠實習、（該校設有木鐵翻沙等工廠專供學生實習並請有德工程師指導一切）此次畢業考試、除各種工業科學外、每兩人或一人、須在工廠中造機器一件、以留成績、該班畢業生、以去歲屢遭國事風潮、功課上稍受影響、故畢業大禮、在舊曆去年十二月二十八日、始得舉行、當日各界人士、以年關在邇、多未蒞臨、由各界領袖先期託該校院校長代致頌辭、該科自創辦以來、此為第二次畢業、上次畢業諸君、早已在國內各工廠任技師之職、 此次畢業諸君、未畢業前、已有新加坡華僑職業學校、來函聘請數人、哈爾濱戊通輪船局、聘請二十餘人、而諸君大多已定有位置、就新加坡之聘者只一人、就哈爾濱之聘者亦不過五六人、該校機師科畢業之為社會所歡迎、於此可見一斑、茲附畢業諸生姓名於後 季炳奎・錢耕畬・袁德昌・高尚德・陳滋彰・袁伍昌・高冬心・林功樹・穆緯潤・陳頤升・江鴻壽・張乾生・黃寅齋・周嘉漢・洪勁・屠開第・袁其昌・錢鍊・劉忠昌・葉永衡・朱世章・王樹柟・鄒懋勛・吳厚運・

◉電器工界聯合會之新猷

法租界西新橋街中國電器工界聯合會、係上海電器汽工界同人所組織、已經一年、昨據該會代表李恒林云、「該會今年對於內部、力求刷新、原訂會章、不日開會討論修改、分呈主管官廳備案、以免誤會、幷設法籌設工徒補習學校、以增工界智識、尤注重獎勸同人、努力仿造外貨、以塞漏卮、因我國電汽事業、一切材料用品、無不賴自外國、而國人善製者雖多、終苦缺乏資本、以致懷才不售、一事未興、李君之意、如有人仿製電汽用品、經會中同人研究、確可代用、除力為表揚其功用外、幷代多方設法、宣布製造斯品之利益及銷場、以便企業家之投資云云、

◉上海學生聯合會調查科開會

昨日（二十六）上海學生聯合會調查科、開臨時會、出席科員十三人、主席蕭子裳、記錄胡翼天、會議情形如下、（一）主席報告開會宗旨、及二十二次常會經過情形、（二）李握眉報告抵制日貨委員會托查之筆桿、確為日貨、筆尖則為英貨、（三）主席聲明本科之責任、為調查各界狀況、以後關於日貨之解決、應歸抵制日貨委員會、（四）卞毓英提議、本科應選舉出席抵制日貨委員會職員二位、通過、費炳章蕭英娥當選、（五）陶鳳盛報告、近來運米者日衆、若長此以往、殊非全國之福、應如何辦法、蕭子裳提議、致函海關監督、請其嚴查、（六）卞毓英報告、蘇州元妙觀各小攤、大賣日貨、結果、致函蘇州學生聯合會、請其搜集焚毀、（七）胡翼天報告、本科歷次查獲之劣貨、作如何處置、結果、致函各團體、請其監視銷毀、 （八）卞毓英提議、本科星期六常會、應繼續進行、通過、

◉尼羅號昨已抵滬

中國郵船公司之尼羅號輪船、已於昨日（二十六日）晨八時三十分抵上海招商局總棧碼頭、擬於今日（二十七日）下午三時離滬赴香港、由舊金山乘該船頭等艙來申者、有西人四十四、華人則僅陳君與徐博士而已、由橫濱來者西人十六人、二等艙中有男客五人、女客二人、三等艙中有男客二十二人、女客一人、

◉美國飛行家抵滬

文匯報云、中國郵船公司尼羅號輪船、今日由美到滬、美國飛行家十六人乘之而來、擬組織香港澳門與馬尼剌間飛行事業、

◉歡迎意飛行家消息

意大利之羅馬東京飛行團、來華游歷、北京航空處會派專員徐祖善鮑丙辰兩少校來滬、會同本埠中外各界籌備歡迎事宜、幷推舉臨時辦事職員、會經登誌本報、茲悉各職員於前日又經會議、添舉辦事職員、所有辦事各職員職務姓名、如左、㈠「總務股」（甲）函牘（乙）預備中國政府供應飛行客由吳淞來滬之汽車（丙）雜務（本股職員主任）徐祖善（股員）拜那派特生拜因徐起侯（書記）徐建屏 ㈡「地面股」（甲）指定飛行機落地及休息停車地點（乙）落地處張綵（丙）警衛（丁）軍隊及人夫（戊）印刷入場劵（本股職員主任）客老克（股員）拜那徐祖善鮑丙辰葉子衡戴耳皮亞樂拜非巳朱葆三 ㈢「財政股」（甲）中國政府供應二十六人由吳淞至上海乘坐之汽車（乙）籌欵即以售票之進欵交與上海飛行俱樂部為歡迎用費（丙）招攬秩序單背面及其他印刷品上之廣告（本股職員）道耳母思徐祖善拜那派特生 ㈣「歡宴股」（甲）籌備時間與地點（乙）宴會（丙）推舉主席與演說者（丁）印刷秩序單（戊）邀請中外各團體加入歡宴會（本股職員主任）拜那（股員）唐露園徐祖善許建屏馬的耳 ㈤「茶點股」飛行家行抵時預備茶點招待（本股職員）萬國體育會 ㈥「紀念股」（甲）贈給飛行家紀念品（乙）公佈歡宴時分贈與會者以紀念章（本股職員）謝俊卿 ㈦「印刷」（本股職員西文主任）大陸報道也（股員）太晤士報陳漢明大陸報許建屏字林西報派登格利分（華文主任）時報夏奇峯

◉舊曆歲首鐵路貨客之減少

滬甯杭甬兩路、每届陰曆新年、乘車旅客較常減少、每日所售客票、僅及平時三分之一、日來因連朝陰雨、乘客愈稀、上海南北兩站、前昨兩日、客票售洋不及三百元、而滬杭夜車乘客、每夜僅十餘人、大約須至元宵節後、天氣放晴、始能恢復原狀、至於運貨方面、貨車既未開駛、其由客車裝載者、亦只零星小件、因貨客兩項稀少之故、各站事務、頗覺清閒、

◉設處籌備上海造幣廠之函知

上海造幣廠籌備處、昨致本埠南北市兩商會公函云、逕啟者、案奉幣制局總裁周令開、查上海擬設造幣廠一事、「本部正在籌畫逐漸進行、惟上海為設廠地點、凡關於一切籌備事宜、均關重要、自應派委專員駐滬籌辦、以期迅速、茲派鍾文耀・張德華・孫多䜣・王克誠・王世泰・單寶德・駐滬籌備該廠事宜、仰即會同商酌認真辦理、并將情形隨時呈報、以憑核奪、除分令外、合令遵照辦理、」續奉幣制局公函、籌備處應派鍾文耀為主任、餘均作為委員等因、奉此、文耀等遵即到差、除暫借上海香港路華商銀行公會餘屋、設立籌備處、擇於二月二十四日遷往辦公、除俟奉到關防、另再通告外、合行函達、即希察照為荷、

◉友華銀行報告

中美新聞社譯友華銀行二十五日報告云、昨日倫敦銀條價為八十二及八十又八分之一、十九日「即上海銀行開市之最後一日」則為八十四及八十二、在此數日內、紐約及倫敦往來匯價不定、最後為三三七〇四分之一、今日此間市面軟弱、商人之要求頗鉅、出口交易不多、陰曆新年既過、銀根較鬆、滙價恐須再跌、美國海電遲滯、故不知該國銀市如何、本月十四日美國銀價為一元零三角一分、以後當又減低矣、預料下月間匯市不至十分強固、紐約倫敦金融皆緊、此間較鬆動、故各銀行將常用在海外之羨餘云、 又二十六日報告云、倫敦銀價雖祇有三先令八便士、較昨日僅增一法生、但今日市面極為強固、惟出口交易不多、至銀行所接內地交易頗不少、購者既鮮、故價牽增長、二月份交貨者、漲至八先令六便士、市面無特別之點、交易不多、美國無消息、

◉白喉症現已漸減

本月初、本埠有白喉症發生、（即痧症又名假皮症西名Diphtheria）曾誌前報、茲悉舊曆年底、此症頗形劇烈、染患此症死亡者甚衆、如九江路某顏料號主澄人葛某、闔家病患此症、死去二子一女、其他類此一家死亡數口者頗多、自入新年以來、已漸減滅、工部局衛生處曾注意及此、早將釐訂防免傳染章程散布、而傳染病醫院、亦備有攻痧濡可以注射、據某西醫云、此症尚可不致演成社會恐慌、若居民咸能防患於未然、當可不任其猖獗、蓋上述竟致不起者、多屬不遵衛生章程之流云、

◉何豐林赴杭

松滬代理護軍使何茂如、茲有要公、面陳浙省盧督、於昨日上午七點半時、乘坐頭班快車、附掛之花車、由龍

召盤

本號在法大馬路紫來街口開設八載營業尚稱發達貨品遠近馳名因去歲經理吳君去世各東之意營業如有意業此者請至本店面議可也 鴻順泰茶號告白 甲B579

上海信通股票公司廣告

本公司經理華洋各種股票及證劵公債票等交易倘荷各界諸君惠臨無不格外克己本公司在英租界河南路如意里口二百九十七號中央電話一千〇八十八號 甲B588

本埠英界老閘橋南首二百九十號門牌新開和興中外棉紗字號營業創始之時為推廣起見各牌棉紗批發門市零售格外克己以廣招徠諸君光顧無任歡迎 和興紗號經理許筱記告白 客雅 甲B574

天德醫堂 包醫 男婦 毒門 規列 隆悉

近有無恥之徒見我告白爲效同音仿稱翻刻報章改頭掉換言語搗亂朦混假造冒充此實醫界蟊賊諸公留心認明上海三馬路大舞台斜對門京都天德堂牌號方不受滑頭好藹斯驅也本堂包治出立保單特備凈室膳宿隨便

下疳腫爛 包頭內疳 小便腫爛 刺喉下疳 袖口下疳 蹻綿下疳 燭芯下疳 闊疳蛀疳 初起五元至十五元

五淋白濁 血淋黃濁 虛勞白濁 或毒火淋 砂淋膏淋 或血淋 小便刺痛 當日止疼 初起五元至十五元

魚口便毒 橫痃堅硬 或紅或腫 步疼難忍 不痛不潰 要熱作冷 發口流膿 破口流膿 初起四元至十五元

疥瘡癩癬 楊梅臘疥 或皮膚癢 或濕疥 或癩疥 或癬瘡 服藥根除 初起三元

痔瘡漏瘡 分念四種 如鷄冠痔 如葡萄痔 如燕窩痔 日久生管 初起五元至卅五元

小腸疝氣 左偏右墜 或有痛疼 或不常犯 發時有氣 串入腎囊 小腹抽痛 服藥內消 初起四元

楊梅瘋癱 透頂斑點 塌鼻爛喉 陷穿足眼 四肢酸痛 本堂治法 比衆不同 二十元起 一百元止

麥倫書院招生（陽曆三月九號（第一期）陰曆二月八號開學）（報名）每日上午九時至十二時（取錄）不取發還函索詳章附郵三分（學科）分高等中學小學試驗後按級分插（納費）寄宿半年六十五元通學二十元貼午膳加十二元（校址）上海虹口兆豐路底七十六號

上海廣昌號

注本號開設滬江二十餘載所製正色補丸小粒黑獅丹等性味和平不燥不熱行銷各省久遠馳名近因不肖之徒專謀假冒不知廉恥為此意自四月十五日起藥力加倍於前務祈各寶號惠顧諸君直接面購外埠函購原班同件如批五萬十萬者親臨面議格外優待再行減價便宜

獅子商標 紅色補丸 黑獅丹 漢口元芳路東貴方弄內

長沙吳光記緊要聲明

啟者小記自丁未歲開設英租界三馬路太平坊後和報關行內成立以來閱十三載今因更股改組另立光裕厚號所有歷年在外銀錢賬項蓋戳字據並一切手續以及吳光華歷年在外銀錢賬項蓋戳字據並一切手續業已於民國八年底完全理清以後吳光記宣佈收歇歸光裕厚號更股改組恐外有未過知特此登報聲明倘以外再有遺漏未清理者自登報日起限一個月止前來理清不得過期如有過期則無論何項手續一律取消作為無效既經聲明統希鑒察 民國九年陰歷正月初一日 吳光記謹啟 甲B509

上海菲律濱國家銀行廣告

本行奉菲律濱政府設立收足資本二萬一千陸百萬圓總行設在小呂宋分行紐約上海菲律濱各島及倫敦巴黎東京香港各國大埠均設有代理處辦理各國各埠匯兌押匯及往來活期定期存欵押欵等項暨銀行一切業務如蒙惠顧請駕臨上海黃浦灘一號本行無任歡迎 洋總經理蜜勒 洋副經理雷司 華經理邱渭卿謹啟 電話中央二千三百七十二號 戊B802

聲明借摺作廢

茲因宣統三年吳芸夫君招集鴻順泰股本共計十二股每股計元五百兩洪斌彩君二股當付現銀五百兩向吳君立摺借計元五百兩合為一千兩股本交足歸吳芸夫君為總理今已八年未有清賬斌彩本利未收不料吳君舊歲九月念二日病故斌立借摺向未收轉特此登報聲明該摺作為廢紙此佈 洪斌彩謹啟 甲B692

商餘公學夜校招生

本校創辦以來教授英文旁及工業過承各界贊許茲為普及工業新智識起見添設工業函授一科如蒙章附郵票二分即行寄奉 上海白克路恒濟里八七四號分報名處貴州路口三四一號半陸九記 贊同函索詳 甲B497

存濟局 周文卿大醫士 治 小便腫爛 白濁刺痛 魚口橫痃

余酒後誤入花叢忽焉下身染毒初患尿道刺痛繼則白濁淋漓兼旬不止嗣為無經驗之醫生所誤投以不相當之藥反更劇於前竟然毒入下部兩傍突起橫痃便毒腫痛異常日益加重百治罔效蒙友指示六馬路朝陽樓茶館斜對面存濟局

周文卿先生 毒門擅長請為包醫當服先生秘製丹藥內服外敷立刻止痛未經一星期下部潰肉新肌立生橫痃魚口逐漸退消險症可長痊愈何速先生真當世名醫也良用欽佩蓋滬上醫家林立丸散繁多試之竟無實效惟存濟局周文卿先生功效如神可推海上第一名醫先生祖居滬上六世於茲臨診最久加之苦心研究精益求精無論何種至重至危之毒症四肢疼痛楊梅瘋癱透頂爛鼻下部腫爛均可包醫限日痊愈出立保單逾限不愈可還原洋每日門診隨到隨看奏效神速醫資從廉先生誓不用輕粉水銀惡劣毒劑摻雜為丸患毒同胞幸勿交臂失之該局秘製各種藥品開列於下以便外埠函購

立止白濁丸 專治花柳熱毒白濁刺痛便後出血服下即能止痛止濁愈每料一元雙料四元

珠黃下疳散 專治下疳腫痛潰爛久不收口每罐一元

珠黃丸 專治下疳腫爛四肢酸痛楊梅瘋毒咽喉腫痛每料二元加料四元

橫痃魚口立消膏 每張一元要者靈驗無比也

本埠後馬路興仁里錢業呂海庭謹謝 丁101

元記洋棧招商內河局慶記輪船

聲明加收茶箱租費廣告

（略）敝棧向來對於茶箱租費向收規銀一分今因房租高大非比不得不增收棧租力費自本年正月起外件每月一律加收棧租力費銀一分共收規銀二分除函請茶業會館核查照恐未周知特再登報聲明惟希原鑒 甲B800

京都天寶齋

花柳毒門聖藥 經驗良方 除病妥速 無憂

京都天寶齋藥局（天下馳名）靈驗第一〇異人傳授珠黃八寶化毒丹〇包愈男女一切楊梅結毒限日全愈永無後患

此丸乃本齋獨得異人傳授良方重用真正犀黃珠粉血珀極品上藥泡製久煉成丹專治男女楊梅結毒橫痃下疳小便皮破爛一切毒門無論初起久染包可限日全愈如前醫不精服藥不愈或庸醫圖利不顧人之性命攸關獨用輕粉升藥倒提丸等當時立愈乃毒氣內竄逢春又發四肢痛酸甚至鼻塌髮禿紅斑起點皆緣毒竄筋絡且必染妻絕子其害非淺餘毒未淨其患不休此實醫者未得方術患者豈能安全今本齋不惜重資修合濟世染者即將此丸服下立刻止痛消腫去毒凡極重極危之症服藥一料立可全愈價雖略貴而效足值當可掃盡骨內一切毒氣且能生育無害屢試屢驗必發必中輕者五天全愈重者七天絕根如用倒提丸輕粉升藥雷殛火焚凡誤染此毒者雖諸醫束手危險萬分請嘗試之方知本齋藥靈方真之功也●每料價洋十元每瓶洋二元另有珠黃下疳散每瓶洋七角如男女下疳腫痛或男子下部臭爛成筋線此散立見拔毒去爛生肌止痛保復原形仍可生育得子此乃第一仙丹也 另有立愈珠珀五淋白濁丸價洋一元●舖分上海二馬路中市西鼎新里石庫門內便是 乙175

蠶桑林藝

本場為推廣蠶桑振興森林起見所售各種桑秧及樹木花菓等秧共有數十種秧苗無不精選價值亦極從廉幷隨貨附贈栽培方法現正移種時期如蒙賜顧宜早定購備有章程種目函索須附郵票一分

南京江會館內四象橋浙務本幼樹場發行所啟 甲B

華赴杭、以便晉謁商辦、

◉馬鴻烈將任浙省憲兵司令

前松滬護軍使署參謀長兼三十八團團長馬鴻烈、自調往甯台鎮署後、於日前因公來滬、聞馬團長奉盧浙督令、委充省垣憲兵司令之職、不日由滬赴浙履新云、

◉鹽課省稅釐正辦法之廳令

上海縣公署昨接江蘇財政廳訓令云、奉省長公署訓令、本廳呈爲各縣核議鹽課省稅厘正辦法、請賜核示由、奉令據呈已悉、應准如議辦理、仰卽轉飭遵辦此令等因、奉此、查此案前奉省署令廳核議、當經分別令行、幷奉指令、俟各縣查明復到、迅議厘正辦法、具報飭遵、嗣據各縣陸續具復到廳、又經核議呈請示遵各在案、茲奉前因、除分行外、合將原呈抄發、訓令該知事卽便遵照辦理、毋違此令、

附錄原呈　呈爲核議各縣鹽課省稅厘正辦法、請賜核示事、案查各縣水鄉鹽課項下、帶征省稅一案、呈奉鈞令、候各縣查明復到、迅議厘正辦法、具報飭遵、卽經轉行幷令催各在案、現據各縣陸續復到、征解辦法、未能一致、有解交本省省庫兌收者、有向未帶征省稅者、有遞解松江運副核收者、有收而未解及尚未征齊者、自應遵照鈞令厘正辦法、通令遵照、以期一律、除解交省庫各縣、毋庸置議外、擬請將向未帶征各縣、按數帶收、其已解松江運副各縣、統應核扣、至收而未解、及尚未征齊之縣、令飭趕速催收、悉數報解、嗣後各縣征起此項省稅解交省庫收存備撥、幷年淸年款、不得再有延欠、所有核議各縣鹽課省稅厘正辦法、是否有當、理合具文呈報、仰祈省長鑒核指令、以便轉飭遵辦、實爲公便、

◉會商條陳防止汽車肇禍辦法

邑人江確生等、前因汽車肇禍、兒戲人命、曾擬具取締辦法、條陳華租各界主管機關採擇施行、現此患仍然未除、昨聞江君以新正以來、汽車傷人、又已多起、長此以往、行路者將人人自危、因特走訪前被汽車壓斃其子之徐孟淵、會商再行條陳、防止實施辦法、以期重公益・免危險・維人道云、

◉警察官長之禁賭

淞滬警察廳長徐國樑、訪悉南市高昌廟迤北、至南碼頭舊滬軍營一帶冷僻處所、近有一種形似游兵之籍隸湖南湖北人、開設賭場、搖寳牌九、無所不備、勾引商民入場賭博、輸贏頗鉅、更有賴義碼頭某鴨行旁大厦中、亦有人每夜開賭、並聞有已革警探、附和其間、爰特密派偵緝隊員、會同該管警區所派長警、前往掩捕外、復咨請該處駐防之陸軍步兵各旅團長、協助嚴禁、南市第一區警察署趙鑾林署長、因現在陰曆新年已過、誠恐游手好閑之徒、呼朋引類、到處勾引、聚賭抽頭、爰特撥派長警、注意密查、如有違犯賭博者、一經查獲、立卽解署從嚴科罰、不稍寬貸、南市第一區一分駐所王署員、昨發禁止賭博布告示云、照得年關已過、工商宜務正業、不得任意游戲、況且肆行賭博、最足破敗財產、輸贏尤惹風波、嗣後屬行禁止、違者依法罰科、居民各宜警醒、切勿自蹈故轍、閘北四區警署長顏璧城以年節已過、各茶肆居戶、依然喝雉呼盧、通宵達旦、反置正當事業於不顧、查賭博卽盜賊之媒介、若不嚴加查究、於治安影響絕大、已密飭巡官、督同長警、無分晝夜、在所轄地段、查拿究辦、以戢賭風、

◉三誌屈家橋附近之攔刦案

▲兩盜匪各禁十年

江灣鎮屈家橋附近挑賣荳芽菜之屈和尙、中途被匪兇毆受傷倒地、攫去身畔洋元金戒・並屈四龍戶名糧串二紙・及剝去所着馬褂作裙等物、當晚由警半途拘獲高友吉趙慶雲二名、抄出屈之原贓各物、雖缺少甚多、解送警所、移送地方廳訊辦等情、兩誌本報、茲悉此案業經檢察官預審明確、除起案各贓、先給屈和尙領去、所受傷痕、判令自行醫治外、卽據情起訴審判廳、請爲公判、昨日午後、該廳堵夏推檢各官、開庭飭提高趙兩人上堂詰訊、據高供、保定人、向爲小工、趙供、山東人、前在某營充當砲兵、此次各因飢寒、由在逃之王五等發起、糾合民人等共四人、在途攔刦、所少之贓、爲王等取去、現在不知逃往何處、求恩輕辦、問官得供、以該犯等結夥三人之上、沿途逞兇搶刦、實屬不法已極、判決高趙兩犯、各處二等有期徒刑、各着監禁十年、在逃之王五等、俟獲案另行訊判、判畢、飭令分別還押、候上訴期滿、送監執行、

◉包探續獲刦案關係人

楊樹浦路長安里八百十號居婦陳王氏（卽辛沈氏）、蘭路二十號邱六生、華特路祝家浜鄉民瞿根福等家、被盜刦失値洋二百餘元之衣飾現洋、及行人奚林生・趙子山・李阿五・樊培根・瞿根林等、在華特路奚家浜等處、被匪剝攫綢皮衣服銀幣鈔票、絨眼綫戴金紅報告捕房、謂係夏某糾黨所爲、由探將夏及婦人兩口拿獲、嗣夏在監脫逃、捕房以戴與以上各案、亦有連帶關係、將其與兩婦併解公共公廨、諭令分別收押查明解訊等情、迭紀本報、昨晨、又由滙山捕房華探目蔣榮生・西探目柏生・華探楊阿泉・張金寶等、續獲江灣人夏寶寶至案、稟稱、夏亦與以上各案俱有關係、請求展期開審、俾詳細偵查一切云云、張襄讞得稟、商之美約副領事、命將夏帶回捕房、展期七天解究、

◉孟納拉路命案之結果

▲唐錫金禁押二年

住居新閘孟納拉路高升里一百七十二號門牌之無錫人唐錫金、因於本月七號、用劈柴刀將葉益卿之頭顱砍破、致葉因傷身死、已由捕房報請公共公廨中西官驗明棺殮、並將唐與其妻季氏及男女小孩各一口、一併拘解公廨、分別押候訊究在案、昨晨、由廨提訊、先由中西包探上堂稟明前情、並由屍妻葉唐氏投求伸雪、訊之唐錫金供稱、死者因至我家拆梢、當被老母與友人華某毆打、其時我在法租界挑鴉片烟、故不在場、乞鑒、俞襄讞核供、商之美丁副領事、以被告雖否認行兇、然亦過犯、判押西牢二年、期滿仍逐出租界、唐季氏開釋、兩孩交氏領回、

◉三新紗廠工人罷工續紀

楊樹浦路三新紗廠南北兩局、男女工人不下四千餘名、因見粗紗間管車司事更換、且有減少女工之說、（前時每車兩人者現擬改爲一人）遂起恐慌、前日夜班已全體罷工、頗有將該廠玻璃窗及電燈擊毀情事、經該廠西人報告楊樹浦捕房、派探目陳銀松、包探李立仁、前往將爲首滋事之任扣子等拘回、押候解究等情、經紀昨報、昨晨、捕房將任解至公共公堂請究、先由原告三新紗廠所延之律師上堂、譯明前情、旋稱、去年該廠、亦已迭次發現風潮、此次要求嚴辦、以儆將來云云、次由該廠西人投訴罷工起因、及被告聚衆吵鬧顚末、質之任扣子供稱、實因粗紗間旣減人工、又不加給工資、是以不願往做、並未集衆滋擾等語、張襄讞及美約副領事核供、以任行爲、違犯第一百六十六及四百零六兩條新刑律、應科刑期二月、着解往西牢執行外、並飭補提餘人解究、

◉兩販土犯之懲罰

太古公司之山東輪船、由厦門汕頭等處開駛來滬、經海關中西巡緝隊登輪調查、當在搭客楊永興衣箱內抄出烟土一百餘兩、又方二身畔抄出烟土五十餘兩、當將人贓拘送水巡捕房、梅捕頭諭飭轉解地方廳訊究、起案烟土、送往海關候燬、昨日下午、該廳刑庭推事楊賓林・會同覆檢察官開庭、命提楊方二人上堂、據楊供、安徽人、向在原籍耕田度日、此次因事赴厦門探親、順便購得烟土、不知有違禁令、求宥、又據方供、湖南人、前曾充當目兵、奉裁已久、身畔烟土、爲友人托帶、求懇、問官得供、以該犯等私販烟土罪已成立、判楊監禁一年八個月、並科罰金三百五十元、方監禁一年四個月、並科罰金二百元以儆、

◉少年宣講團分隊募捐

本埠少年宣講團總部、近擬謀社會教育之發展、建築團所及通俗演講場等、惟因經費浩大、特分隊募捐、共分二十五隊、每隊十人、隊長姓氏如下、天隊薛毅　地隊鄭鶴鳩　元隊葉有章　黃隊胡雄才　宇隊顧雲翔　宙隊顧君梅　洪隊劉廷枚　荒隊倪上仁　日隊沈學文　月隊申夢世　盈隊嚴渭漁　昃隊陳宗器　辰隊顧西脊　宿隊張叔懷　列隊楊守仁　張隊陸文韶　寒隊楊清鑒　來隊奚軾　暑隊羅增潭　往隊俞光芝　秋隊陳子和　收隊陳兆昌　冬隊朱漢光　藏隊張蘋周　閏隊吳卓崙　聞該團募捐大會、定三月一日開幕云、

◉東吳同學會會宴預紀

東吳大學同學會、爲前蘇州博習書院・上海中西書院・及現蘇州東吳大學諸同學合組而成、其會員在上海者、爲數頗多、茲聞該會定於二月二十八號（本禮拜六）晚六時半、在三馬路與華川菜館會宴、並商議本年進行事宜、因該會前屆副會長王顯華、現任上海商務印書館發行部總經理、擬日內赴歐美考察印刷事業、該會亦卽於是晚爲王君餞行云、

◉各學校消息併紀

▲上海公學　白克路上海公學、本星期自登報招生、報名者已逾百人、該校校長楊德鈞、業於前星期南下、連日與教務主任陳濱卿支配校務、力圖發展、運動方面、如田徑賽・武術・球戲等種種、仍在張家花園卽上海體育專門學校操場、體校各教員、俱爲該校盡運動指導之職、中學部國文另聘胡寄塵擔任、寒假期內所設之「英算部」「國技部」則於三月五日結束、開課期已定三月八日、

▲體育專門學校　張家花園上海體育專門學校、自組織以來、內部一切、俱積極進行、江蘇省教育會黃任之・沈信卿・前江西陸軍軍醫院長王若儼・上海公學校長楊仲馨・馬玉山・顧贊成該校宗旨、俱列名贊成、王君並允擔任生理科、又該校武術教員蕭格淸、因浙江體育學校舉辦寒假國技傳習所、聘爲主任、約於三月八日結束、卽可返滬、該校開課、已定陰曆正月二十日、

▲紹興旅滬公學　虹口東唐家弄紹興旅滬公學、近日男女生新報名者一百三十餘人、舊生繼續肄業者、原有三百零四人、校舍不敷、該校長朱堯臣爲普及教育起見、計添賃聚寶里房屋、擴充教室、幷添設國音講習社、教授注音字母及白話文、聞十三十四十五三天、考試新生、十六日開學云、

▲坤範女子中學　新閘梅白格路頤康里坤範女子中學、自寒假後、迭開教職員會、討論校務進行事宜、昨日下午一時、在校舉行教職員聚餐會、由俞校長主席、彼此觥籌交錯、備極歡悅、席間由俞校長起立宣言、大致謂今年校務、擬分二層進行、（一）關於教務者、（二）關於經濟者、教務事宜、務望彼此切磋、以利進行、總以切實爲目的、至於經濟、鄙意擬組織團體、分頭募捐、一俟籌有的欵、卽擬購地建屋、擴充範圍云、

▲毓賢小學　愛文義路毓賢高等小學校、上學期歸唐家君接辦後、學生進步甚速、寒假時曾開學藝會一次、頗爲各生家族贊許、本學期除原有各教員外、添聘周啓明・傅築賓・榮雲谿三君、教授英文國技等科、三君俱屬大學及中學校教員、對於該校學科、必能增進、又校長一席、已聘定前寰球中國學生會日校教員王瀛洲擔任、唐君則親主教務、以利進行、開課定陰曆正月十六日、

▲廣智學校　閘北寶山路義品里廣智學校、係紹興旅滬公民陳爲蹟創辦、迄今已屆六年、頃聞該校爲提倡商學起見、自本學期始、完全改組爲乙種商業學校、內容大加刷新、并聘定淳聘儒爲國文主任、羅星耀爲英文主任、近日報名投考者、絡繹不絕、定於正月十三日開學、

▲貧民學校　貧民學校校友會通啓云、敬啓者、本會訂於夏曆正月初十日午後一時起四時止、在大南門外中道橋南首本校開茶話會、議訂會章、選舉職員、凡我校友、屆時務請撥冗蒞會、尙祈勿卻爲禱、

◉通濟艦駛赴厦門巡弋

海軍部日前令飭艦總司令選送海軍見習生數十名、咨送北京航空學校肄業、當經艦總司令分令厦門烟臺各校、選送去後、經烟臺海軍學校、於本月十七日、選得見習生四十名、具由練習艦隊司令蔣拯、撥派練習通濟號運送到滬、經艦總司令備文呈送北京海軍部轉送入學在案、茲因厦門需艦巡弋、經總司令飭令通濟艦卽日駛往、以資巡緝、該艦奉令後、已於昨日啓碇前往矣、

◉軍佐補官之部令

現駐本埠各軍醫劑司轉奉陸軍部令云、案查陸軍官佐補官令施行細則、第十條第二項內開、非陸軍學校出身人員、在軍隊經驗有年、或著有特別勞績、現任軍職中職務者、應以實任本職、或與本職相當之職、以滿二年以上、得按本職低級之官核補等語、此項規定、係爲專指以軍隊充任之職而言、曾經解釋通行在案、惟軍佐人員、雖在軍隊任職已久、未能援案核補、未免向隅、茲爲軍官佐畫一辦法起見、凡任軍隊中軍官佐之職、確合陸軍官佐補官施行細則第十條第二項之資格者、應得援照軍官之例辦理、除軍法補官特有規定外、合亟令行、仰卽遵照辦理、

◉憲兵營長選派武術教練員

京師憲兵司令部、前日通令所轄各憲兵營、略謂、查武術一門、爲憲兵必要之技術、各營憲兵、有學習者亦宜深造、未學習者亟宜添練、現已挑選武術憲兵、分別撥任各營各連武術教練、以便各憲兵潛心學習、令仰各該營長遵照辦理等因、第三營營長張輔漢奉令後、查得本營第九連原未設有武術憲兵、應以第十二連之武術憲兵張輔淸、調派第九連充任武術教練、其第十連卽以本連之憲兵劉喆充任武術教練、又第十一連卽以本連之憲兵魏信昌充任武術教練、又第十二連卽以本連之憲兵關松森充任武術教練、又駐黔南之憲兵分遣排、卽以該排之憲兵趙蔭宇充任武術教練、均經分別選派定妥、除分別委任各教練認眞教練外、並於昨日、通令各該連排長等一體遵照、督同教練、並將開始教練日期、報轉候呈、

◉飭吏催征冬漕

民國八年份上海縣冬漕、由縣知事沈寶昌於舊曆去冬設櫃開征、收至大除夕夜止、計被四鄉各花戶拖欠約二萬金、是以沈知事於昨諭飭各催征吏下鄉、傳諭各圖地保、趕緊知照各花戶迅速完納、

◉陳世光猝然患病

浙督署外交諮議官陳世光、日前（星期日）因公赴浙、詎抵省下車時、忽爾患病、竟迷不省人事、經同車友人雇車陪往督署、奉盧督命令、准給假回滬調醫治、

◉仁濟醫院照常開診

山東路仁濟醫院、曾因舊曆新年、停診門診、自昨日起、已照常開診矣、

◉新世界阻止股東入內游玩之涉訟

新世界遊戲場已故股東陳鋒䃁之子陳某、於該場開幕之第三日晚上八時、未買門票、入內游玩、當被收票人等阻止、致相爭鬧、旋由經理人陸錫侯到來、告以新章股東槪須買票、而陳以附有鉅數股欵、不得入內一游、大爲震怒、與陸爭論數言、竟用野蠻、互相毆打、扭做一團、嗣經稽查人等鳴同司閽華捕、扭陳至新閘捕房控告、捕頭以兩造均係體面商人、不予准理、現雙方各延代表律師、呈稟公共公廨涉訟矣、

◉迷路男孩待領

年約六七歲男孩、身穿綠洋布棉袍子、柳條布棉褲、蒲鞋面鞋子、元色洋襪、和尙頭戴絨線帽、在法租界迷路啼哭、爲捕查見、帶入捕房、昨送法廨請示、詰據該孩供名喇頭、餘言含糊、本地口音、判送堂留養、候家屬認領、

◉開汽車疎忽罰十元

美孚火油公司發貨汽車夫倪阿寶、於本月十一號午後、在英法交界愛多亞路駛車不愼、將法國醫生麥林所乘汽車之葉子板撞破、當由六百九十二號華捕到來、抄明倪所駛一千七百七十三號汽車號數、向稟捕頭、請廨出單、於昨由探將倪傳至公共公堂請究、原告僱汽車夫丁萍榮・及代表律師上堂、聲明被撞情形、以該車修費、須銀一百四十五兩等語、訊之倪、亦延律師到堂辯稱、是日原告之車、由西而東、當時被告連揿喇叭三獅、並無不合云云、中西官核供、以被告開車疎忽、判罰洋十元充公示儆、

◉汽車碾傷醫園學徒

北浙江路愛爾近路轉角和康醫園內之學徒周維良、於前日下午三時許、至對過老虎灶泡水而回、甫至馬路西首之泗門汀街沿下、突被蔡姓老者所乘之一千一百八十號執照汽車撞倒、碾傷胸肋等處、頓時血從口鼻間湧出、痛極暈去、幸和康近在咫尺、卽由該園經理人鳴捕到來、將周扶上汽車、送請西華德路同仁醫院求治、並將該汽車及司機人帶入捕房、稟明捕頭、飭令抄錄號碼、並將執照暫存、聽候請廨出單傳究、

◉電車碾傷小工

英美電車公司修理軌道小工某甲、昨在北浙江路海寧路北首工作時、因往來揭縫橋之七路電車、由滬甯火車站飛駛而來、不及避讓、致車輪從足背碾過、頓時倒地、不省人事、當經一千一百十七號華捕查見、立卽抄錄司機人號碼、將甲車送醫院、據情面稟捕頭核示、

◉珠押髮尙無失主出認

匪徒陸金生、於舊曆除夕夜、與在逃二人、在浙江路衛鐵橋攫取行路婦人珠押髮一支、賣洋分用、被總巡捕房包探王金發查悉、於昨將陸拘解公共公廨請究、並將吊到原贓呈案、經中西官略訊一過、判陸押候查明失主、於下禮拜四再訊、

◉女子發濟良所擇配

濟良所西女士、昨晨、俾送女子當二娥到廨請示、經中西官訊據女供、年二十歲、原籍蘇州、被父賣入北海路雉妓院內爲娼、因苦走出、投所求援、是實、中西官核供判女發濟良所照章擇配、

◉馬夫頭目舞弊之控究

法工部局昨由該局律師代表投法公堂、控馬夫頭目王福蔣舞弊馬夫等工資、有犯刑律、請求訊究、被告亦延遠師律師代辯稱、馬夫共有七十五人、時常有人告假、所有應得工資、由頭目王福蔣交與替工等取去、實無作弊行爲、求察、見證王仲山稱、民人於上年七月起、代六十六號馬夫周中郎爲替工、至十月間辭退後、由被告令我兩次冒領工洋、交與吳連生、後給民人洋一元、是實、張雙珠稱、民人於上年間、因病告假三個月、後至局內領取工資、分文無着、實被王私行吞沒、又張元郎稱、民人向來在局中爲馬夫、於上年間停歇、日前王福蔣令民人代六十七號馬夫張開郎至洋人處冒領工資洋九元、後亦交與吳連生、給民人洋三角、是實、詰之王福蔣供、張雙珠告假、由小根郎代替、工洋由小根郎取去、至於王張兩人代領者、實係請假馬夫之工資、並非民人唆使冒領、求察、中西官候傳齊人證再訊、

◉私賣鴉片之科罰

法捕房捕頭阿而風西君、日前偵悉鄭家木橋街王亭南王湘記二戶、私賣洋烟、又吉安里王阿三家、私設烟榻、容人吸食、前晚率同包探暗差捕等、前往各該處抄出烟土烟膏烟具等物甚夥、帶入捕房、諭令交保候核、昨解法公堂請究、捕頭上堂訴明前情、將烟土等物呈驗、詰之王等三人、同供認私賣不諱、中西官判王亭南罰洋五百元、王湘記罰洋一百元、王阿三罰洋二百元充公、烟土沒收、

◉窶人自縊遇救

年近三旬之皖人汪新友、因貧病交迫、無計謀生、於昨日淸晨、潛至楊樹浦鄉間墳山樹上自縊圖盡、經行人瞥見、告知一千一百七十七號華捕、將汪解救、帶入捕房、稟明捕頭、留候送請公堂發落、

◉昨日公共公廨訊理民事案紀

昨晨公共公廨排審民事訟案、除滙豐銀行買辦席立功與弟友于等爭奪故父遺產案、臨時兩造及律師不到未審外、計由關讞員會同英卓副領事、在第四民庭訊判者三起、（一）「劉叔培控吳德先承租輔運公司營業、違背契約、積欠租金、私收鐵路公司佣金、不理借墊等欵案」由原告之律師上堂、陳述良久、嗣均未譯「結果」被告仍着還押、准予原告律師所請、給諭飭遵、（二）「中華滙業銀行控吳培生不理欠欵案」此案先是吳培生避債出走揚州、經原告往揚州官廳起訴、訊明不屬管轄、備文派吏、將吳送交公廨、原告遂延律師正式至廨起訴、諭吳交二千元舖保候訊、茲原告之律師、以原告所控之數、核與吳交保之數、大相懸殊、故到堂請求將吳保數增加、而吳之律師、則不以爲然、兩造律師、辯駁良久、「結果」原告律師請求增加保數、不准、（三）「婦人秦張氏控鄧二如不理借洋三百五十元案」先由原告之律師譯稱、被告承認控數、言畢、將借券一紙、呈察、次據鄧訴稱、欵係代人所借、借欵人現已走避、請堂上寬限一月、容向料理等語、「結果」原告得直、被告准交原保、

昨日午後、二句半鐘、李襄讞與美丁副領事升座第一公堂會訊民事案兩起、（一）「美國人雷森（譯音）控甬婦宋包氏、於民國六年一月十號、將原籍上虞縣田一百二十五畝有零、抵押銀八千兩、逾期不贖案、」據原告代表律師上堂、譯稱、本案被告前延林百克律師具有訴稟、承認押欵、今日林律師未到、查該地均在甯波上虞縣所屬之區域內、須得公堂諭單、方能出賣、要求給諭准被告將地變賣、償還押欵云云、中西官得供、會商之下、援案判曰、據原告代表律師稟稱、請求給諭、准被告將該產出售、得價償還原告押欵、及利息堂費一切、如有多餘、給還被告等語、應如稟給諭照准、此判、（二）「英商利中洋行控德昌號不理定貨欠銀七百三十九兩一錢四分案、」據原被兩造律師到堂互辯數語、問官因人證未齊、判候展期傳到公和祥碼頭司秤英人鐵門司（譯音）到案、再行訊核、

又下午第四民庭、由陸襄讞會同美約副領事審訊各案如次、（一）「張寶生控伶人王佩蘭不理借洋三百六十元案、」前已訊明、判令保釋償還、詎王祇還過一百元、卽往杭州、現將班於第一臺、置餘欠於不顧、故原告之律師到堂、請求追究、「結果」限被告於七天內償還原告洋二百六十元、逾干押追、（二）「顧裕生控于嚴雲王子雲不理欠洋四百二十元案」原告之律師到堂、請求改期、「結果」照准、（三）「汪步雲控瞎子石潤夫不給佣金銀五百四十六兩案」先據汪供稱、去年正月、在愼昌洋行爲影時、由我代被告向買辦徐生棠說項、轉由徐將科發藥房買辦何敬仲購存之洋碱、賣與被告、計出去七百餘擔、價分兩等、因其時貨缺、故被告除允照例給二分佣金外、並信函允許加給五分、迨交易成就、分文未得云云、次由見證徐生棠上堂、證明汪介紹石購碱、石確已允給汪重酬、所有成單、伊係代表出賣人何敬仲簽字等語、復由被告之律師、向汪徐二人盤駁一過、旋向石詰據供稱、去年並未由汪介紹、向徐購碱、前年徐曾將積貨洋碱、售賣與我、此貨我未出完、餘仍被在愼昌爲影、我爲往取派司便利起見、借與伊洋四百元、後竟延約不理、故控案公堂、業已判還、徐亦曾以將倒之某器險公司股票、向我抵欵、卻而不允、我待彼甚可謂厚極等語、至此時審一「結果」下禮拜四下午續訊、（四）「瞎子石潤夫控愼昌洋行買辦徐生棠欠交洋碱三百擔請追損失銀一千四百五十三兩案」時幕未審、

◉指控攫物之不實

卓良英偕證人蘇其昌、指控藥生陽串黨在北四川路弄內攫去銀幣兩元金戒一枚等情、昨由捕房將藥拘解公共公堂、經中西官訊明原告指控不實、判將案註銷、被告開釋、

◉兩偷兒各押三月

虹口天潼路十三號張與國家、前失竊値洋一百八十元之金珠飾物、投捕請緝在案、昨由滙司捕房包探奚德安・王梓生、將此案偷兒李爲杜・陳國安、獲解公共公廨、經中西官一鞫卽明、判各押西牢三月示儆、

◉警署釋放患病竊賊

去臘南市第一區警察署派警在十六舖各碼頭查拿竊匪到署、拘留過年、並酌給飯食二餐、迭紀前報、茲聞此項竊匪、拘留者共計三十六名、自禁押以來、內有患病者數人、現由趙署長密看病情略重者、提出當場驗明、慰以良言、從寬開釋、計有鎭江人徐金發・本地人沈吏乾・崇明人吳阿三・江北人王阿狗・王耀生・沈國華・甯波人周阿二等七名、派警押送出境、

◉傭婦行竊之訊實

九畝地開明里六十八號門牌、爲珠寶生理之馬祚祥家、於前日失去金鐲金戒等物、値價二百餘元、開單報由二區一分所馬鳳山警佐飭派長警、前往詰勸一周、復將男婦各傭、詳加盤詰、內有傭婦楊沙氏、形狀慌張、再四盤詰、始供認竊取不諱、立時起出原贓、押送該所、傳到事主、昨午、移送地方廳、經檢察官預審之下、飭將送案原贓、給馬具領、該氏押候起訴懲辦、

◉過犯攫皮夾之押儆

某西婦前日手携價値五十元之皮夾、經過虹口崑山路弄內、爲匪人印阿根串黨攫取而逃、旋經該管捕房包探汪少廷・西探使密司查獲、昨解公共公廨、中西官訊悉印係過犯、判押西牢六月、期滿驅逐出境、

◉道署批示照錄

滬海道尹公署、昨批沈澄淸等呈、積穀事繁責重、請另組專管機關由、呈悉、旣據選呈、仰候省長批示祇遵、此批、

＊雜評二＊

◉舊曆年之惡習

（訥）

各地舊曆年之賭與一如疇昔。其責一在官廳拘守舊習慣。蓋官廳仍視此新年無異於疇昔之新年。乃新年游戲事而不妨稍弛其禁令。其實官廳旣遵奉陽曆。不能再如從前之寬縱。宜將舊曆年種種惡習一掃而空之。二在社會無教育如故。蓋一般靑年當此休暇之時。無有益於身心之各種新游戲。足以替代其舊時游戲之具。則亦惟有仍遨於此途。甚至卜晝卜夜。傾家喪命而不惜。終年孜孜所受學校教育之益。而敗壞於舊曆年數日間種種之引誘者。豈少也哉。吾人誠不能不痛心於新年社會之無教育也。

商務

國外滙兌（二月二十六日）

金市

銀洋市

證券市價（二月廿五日）

（上海證券物品交易所市價）

俄國票價

外國股票

米市

油豆餅

本廠油餅

麵粉

雜糧

棉紗

花衣

絲市

茶市

輪船進出口日期

上海銀樓同義堂 十八家大同行行情

門售赤字十足紋銀每兩價洋二十六元五角　一元六角五分

楊慶和福記　老慶雲牲記　寶成振記　景福元記

裘天寶德記　方九霞成記　老鳳祥裕記　費文元裕記

慶雲仁記　楊慶和久記　楊慶和發記　寶成裕記

鳳祥和記　裘天寶禮記　新鳳祥德記　寶成德記

方九霞潤記　方九霞新記

上海 泰亨源記 方銀樓 加字元足赤飾金 售出念五元半 收進念四元

上海新衙門對過海寧路口 慶華銀樓 加上字足赤飾金 兌出念五元半 收進念四元 ……

上海 銀樓新同行 加上字足赤飾金 兌出念五元半 收進念四元 ……

廣永和　周萬成　於震泰　源康　於震和　樂祥雲　德和　周祥和　周萬興　寶興　慶華　義和　福和　公啓

新舊金銀首飾各省加重金箔發兌　老寶紋銀各貨應有盡有外埠函購當班回件　電話北一千八百號

普太和號 大贈品露佈

正月拾壹日起至十三日止

年例開張　酬敦雅誼

逢購貨品　買一贈一

祇此叁天　以後弗得

請早光顧　機會勿失

一年容易又春來本號爲酬敦雅誼起見故於元月十一日起至十三日止共計三天特將各種蠟丸藥丹藥酒藥膠藥茶各貨品一律合贈送藥一瓶……

上海棋盤街普太和號披

上海三馬路畫錦里 寶裕金鋪 古法加足赤太字飾金每兩 兌出念五元五角 收進念四元五角

本舖發兌古法提煉加足正字十足條錠葉金延聘蘇廣浙寗著名技師精造中西首飾時樣鑲嵌應有盡有如蒙賜顧無任歡迎 電話中央四千九百三十六號

雲南省城四牌坊 新開浙江寶成銀樓新屋落成擇吉開張

永豐餘金號（上海望平街北口）

本號加𨱅眞字足赤成色提鍊最爲純淨精製各種中西首飾花樣多而工料頂眞進出一換分量極準定價克己每日報聞

售出念五元半　收進念四元半　昨日眞足赤飾金

蘇州分申 上海恒孚銀樓

本樓創設姑蘇城元妙觀東於民國丁巳年爲因便利主顧設支號於上海英大馬路發兌上字足赤條錠葉金各種金銀首飾器皿貨眞價實遐邇馳名如蒙紳商學界閨閣名媛賜顧請認明牌記庶不致悞

上海本號昨日售出上字足赤首飾金 念七元 收進 念五元

總號在蘇州元妙觀東

無錫支號在北門內打鐵橋南　蘇州支號在閶門中市大街　上海支號在英大馬路集益里口（○）常熟支號在縣南街州橋南

中央電話五一五五

紋銀售出一元六角

上海新衙門 ……古法加𨱅

勤業女子師範學校招生

本校成立九年前經省議會議決改作省立在案師範生畢業均已服務各地女校今更推廣添聘教職員師範本預科中學二年級及美術文學兩專修科高小國民各科各級者添招插班及新生程度高小畢業證或同等學力及他校轉學證高小國民科考期正月十二日起連試三日每日上午九時起下午四時止報名處校內及老靶子路一百三十三號本校詳章函索即寄　開學正月十八日　三月八號　法租界薩坡賽路四百十五號　義務生章程函索即寄　校長朱震寰　教務郭堅忍　謹啓

啓秀中西女塾招生

本校下學期增設刺繡專科以期切於實用所有中高初各級及幼稚園均有餘額有志向學者可速來校報名至陽歷三月五日（即夏歷正月十五日）開學考驗分班可也（章程函索即寄）上海北四川路寶興路十號本校白

南洋西藥公司 九龍丸 大注意

本公司爲便利起見專做代客定貨無論西國有名藥水各種藥丸均可代定代辦花式頗多顏色鮮艷價目優待遠近包寄……

九龍丸……

立止腦漏丸

本局向在上海……治腦漏虧症……上海東棋盤街五馬路廣濟祥……

吉屋召租

啓者本行現有四馬路平望街定源里高大住宅一所計五上五下四廂房五披樓弄堂天井晒檯灶頭電燈自來水自來火一應俱全交通極便如合意者請至本行接洽可也　四馬路外灘十號新瑞和洋行啓

上海東來升金鋪 加𨱅立字赤金飾金每兩售二十六元 並無分出 只此一家 開設小東門內大街歷有數十餘年……

寶山羅店德生昌啓事

本行在申分設申莊僱用表親陶仲興出使各埠採辦花籽等役因其昧於事理所行荒謬業已分手嗣後另有高就抑自做生涯與本行絲毫不涉因伊於本行脫離關係但各行號恐未週知用特聲明　德生昌申莊主人楊應生白

人體最寶貴者無逾于精　壽之修短軀幹之强弱皆繫乎精之盛衰近人智識早開情竇易惹或蚤婚而縱情恣欲或幼年已誤犯手淫精氣既耗精管不固而夢遺白濁陽萎等症因此起矣抱恨終天追悔何極本主人體造物之生成憫人道之缺陷竭心盡血創製此丹專治先天不足後天失調年老血枯陽萎精衰遺洩精薄精冷等症服之奇功立奏頓復康健發兌以來治愈無算世有抱伯道之戚者請購試之不靈包退還銀每盒二元雙料又名丈夫再造天功效尤速每盒五元試服一元

上海盆湯弄寗波路**崔氏瓣香廬藥房啓**

分設：長沙湖道街　福建總督署口　北京觀音寺街青雲閣樓　天津鍋店街通衢馬路內　南京下關大馬路　杭州上保佑坊之江報館對門　奉天省長公署東首　安慶軍署西　無錫北門江陰巷　開封北書店街南口路西

專治一切皮病如疹痱癬癩疥粉刺黃癍黑點而於內外痔瘡及已爛凍瘃大效

各大藥房均有出售每瓶實價大洋七角每打大洋實價七元

上海北京路十五號兜安氏西藥公司啓

圖中寓意

兜安氏馳名藥膏

立效遺精丸

凡不成夢遺病但精遺皆由腎虧……

安迪生電燈泡

光線雖明而不傷目燈下誦讀作事最爲相宜

各電燈店均售

上海奇異分廠　安迪生中國電料公司

中國總理慎昌洋行

眼疾無憂　瞽目重明奇方

人之有雙目猶天之有日月也眼病則近不能察遠不能瞻久而久之心勢將流爲瞽……

十字 神䌷精　十字 午時茶精

法界北十緒家總發行所　上海……

外 停孕金丹 按

爲嫌生產過多身弱或……

飲和室公司創售　獨家

上海中華銀行廣告

本銀行遷移在北京路U字三十八號新居專營商業往來存款抵押放款銀行各種業務兼辦各種儲蓄活期定期存款 茲爲便利儲蓄起見凡銀元一百兩銀洋以上或一百元以上之儲蓄均得領用支票 各界賜顧無任歡迎

董事 郭竹樵 周金箴 顧馨一 傅筱庵 朱葆三 貝潤生 王一亭 朱子謙 錢達三 經理 江少峯 副經理 姚德馨 同啓

浙江興業銀行通滙地點廣告

總行（上海北京路十四號）

代理處（國內）

支行 杭州省城保佑坊 漢口歆生路 天津宮北大街 北京前門外施家胡同 （分莊）奉天省城鼓樓北 哈爾濱道外北四道街

浙江 紹興 嘉興 湖州 寧波 鎮海 溫州 金華 蘭谿 海門 餘姚 江蘇 松江 南京 下關 蘇州 無錫 常熟 常州 鎮江 丹陽 揚州 徐州 清江浦 南通州 宜興 溧陽 安徽 蕪湖 安慶 合肥 宣城 蚌埠 大通 江西 九江 南昌 贛州 景德鎮 湖南 長沙 湖北 武昌 宜昌 河南 開封 山東 濟南 滕縣 臨清 烟台 青島 威海衛 山西 太原 運城 大同 新絳 直隸 張家口 保定 唐山 順德 大名 東三省 營口 大連 錦州 安東 吉林 長春 黑龍江 福建 福州 厦門 泉州 四川 成都 重慶 陝西 西安 貴州 貴陽 雲南 廣東 廣州 汕頭 瓊州 香港 新加坡（國外） 大都會 各埠均有代理處

總行經理室電話中央二六五〇號 營業室電話中央二六一三 二六一四號

高昌自動襪機

注意

生手能織特別妙法 一線起頭不用鈎襪 纖尖織跟手不挑撚 機成向下無須鏈壓 另加羅紋套上快煞 出貨極多開廠發達

注意

欲與外貨競美者 欲與同業爭美者 欲辦慈善事宜者 欲與地方實業者 欲創家庭工廠者 欲節監獄囚犯者

。皆不可不購。

敝工場前造羅紋蓋襪機久已風行各地於北京上海兩次賽會屢得優等金牌今因時勢之要需特採各國最新機之優點製成新式自動襪機供獻於社會凡織機之一切繁難均由機器自動不假人力且出貨精美無一迅速過非普通織機所能及今後之辦機廠者如讀拿破崙字典而無一成難字矣另有普通襪機數種特別減價俾謀生活者易於購買是則敝同人之微意也 上海北河南路四百三十五號高昌機器製造工場披露 甲5628

恭賀新禧

英租界九江路六號洋房 泰源洋行同人鞠躬

上海中英藥房 恭賀新禧

本藥房開設申埠二十餘年歷來講求一切逐步進行營業因之發達更蒙各軍醫長官各醫院及內地各教會醫士深加信用不時訂購大批承辦從無貽誤所有外洋道地藥材著名藥品醫療化驗攝影衛生各種物料無不精益求精足供采選倘蒙賜顧極所歡迎

賜辦電機諸君鑒

REG'D TRADE MARK

本行自英國來滬創設總行垂十餘年香港漢口各埠俱設分行專辦蒸汽引擎摩電機鍋爐電燈機器並馬達黑油引擎及電泡以及一切電料歷次承辦常州揚州寧波漢口蘭谿廣東無錫天津奉天安慶通州如皋南京大通蘇州以及本埠各電燈紡織碾米花絲廠並各飯店學堂電燈機器且備有華洋工程師代客計劃打樣包裝倘蒙 賜顧請惠臨寧波路一號二號敝行接洽爲荷

英商通用電器洋行謹啓 C236

立愈肝胃氣痛將軍丹

肝氣之症世人患者最多皆因性情大怒事逆氣悶憂慮過度或則春轉不舒致傷肝木從此鬱怒即發甚至氣逆不順肝堅如鐵食不下咽坐不安席若不早治他年正氣一衰其發更盛竟有性命之憂今本藥房有鑒於此敝費心血始得秘方名曰將軍丹無論男女如患肝胃氣痛之症服之奇功立見若二三年新患之症二瓶即可全愈一二十年舊恙至多一料永遠斷根保不復發會經試驗萬人皆如日見功從無復萌之人如此奇驗未敢秘藏特登報佈告俾患斯疾者皆得解脫呻吟床席之苦則幸甚矣（每瓶售洋一元料六瓶洋五元遠埠信購原班回件）

上海三馬路大舞臺對面 錬雲藥房啓

君患傷風咳嗽否

傷風咳嗽初起時或覺頭重胸悶或鼻塞喉嚨人每忽略輕視不即擇藥調治實爲錯悞要知咳久不愈能釀成各種險疾如肺炎痰塞久咳肺瘻癃痰紅哮喘氣急肺癆等類皆由輕微咳嗽而來再如婦女產後作咳小兒痰咳乾嗆等成癆極易猶宜謹慎是則咳嗽爲危險之起因若欲免除危害初患時當慎選經驗可靠良藥立即治愈爲要英京德華氏補肺麥液精膠爲最靈最驗之治咳專藥倘咳嗽初患即服保可一瓶見功如果已成上述危症或服他藥無効者速服此膠接連不輟至多三瓶亦可轉危爲安霍然全痊此膠原方爲英國皇家醫院校定爲世界各國醫士公認之治咳經驗良藥其功早著環球不惟有化痰止咳奇功且能滋生精液營養肺機使咳病永無浸入之患凡有咳疾者幸速購服早享康健治症及服法詳載盒內仿單定價每盒大洋一元二角每打大洋十二元本外埠各藥房均有經售如遠處無從購買請直寄上海總經理處郵購當班回件郵費不加

中國總經理上海英界山東路麥家圈老仁濟藥房 丙232

經理處 森森泰號（英界南河南路） 蔡仁茂號（英界天潼路） 恒裕昌號（民國路吉祥街口）

上海協興玻璃公司廣告

本公司專運各國名廠玻璃片驗名已久遐邇咸知毋待多贅現新到花旗玻璃及比國玻璃荷蒙貴客賜顧請向經理處接洽零躉批發不克己 甲A92

美泰西藥行新屋落成露布

新年新禧氣象一新本行承各界惠顧信用素孚敢不竭力刷新以答雅意爰於四馬路畫錦里口定建新式房屋擴張營業凡西藥原料化學用品醫療器具照相材料以及化粧品物各種馳名良藥無不應有儘有以供諸君新年之需求興遷在即承蒙惠顧無任歡迎

三星帆布

上海總經理處法界天主堂街同順長記 總批發處天津宜嘁商行

宜彰帆布公司於民國初元在天津創製中國防水帆布第一家並製皮革箱篋以及衣包一切價廉物美誠實無欺行銷北洋不計及南洋各埠亦行銷數載於茲敢云守信守誠無斷商德故以信用換來今日之美滿名譽今後精益求精以副光顧諸君之雅意更新於時貨時務必認明三星商標爲要庶不致誤 68

航空事務處招標廣告

北京西城旃壇寺

本處現擬建築飛機棚廠數座如有承攬此項工程者希於民國九年二月十八日起至三月二日每日午前十時至午後四時止來處填具投標願書繳納手續費十元以憑取領圖樣說明書合同投標章程可也倘將來投標未中領件完全繳回者則手續費亦即如數退回此佈

名醫保證 咳嗽神藥

葯性和平 功力偉大

本公司發行榮製咳嗽神藥療治各種咳嗽眞能藥到病除無論舊咳新發均極神效發行以來迭經各大名醫保證（一保證醫生均列名仿單）以其藥性和平功力偉大公認爲世界治咳第一神品現當春氣萌動春風峭厲最易發生咳病急宜購備此藥以防未然本公司又恐患者不敢購服特備小瓶樣藥隨時奉贈先請嘗試願我同胞速來一試方知前言之不謬也功效服法詳載仿單每瓶售大洋一元二角批發另有專章外埠函購帶費自給 總發行上海英租界大新街迎春坊口天生西藥公司分發行各埠各藥房

Maxwell

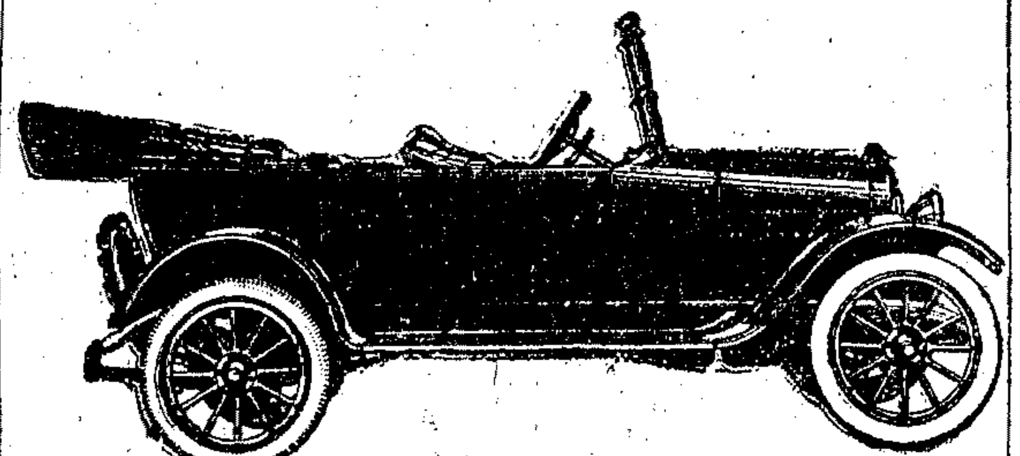

美國名廠麥克斯威爾老牌汽車

定價規元壹千兩正

南京路巡捕房隔壁同昌車行啓 084

旁氏白玉霜

前到貨字樣

後到貨字樣

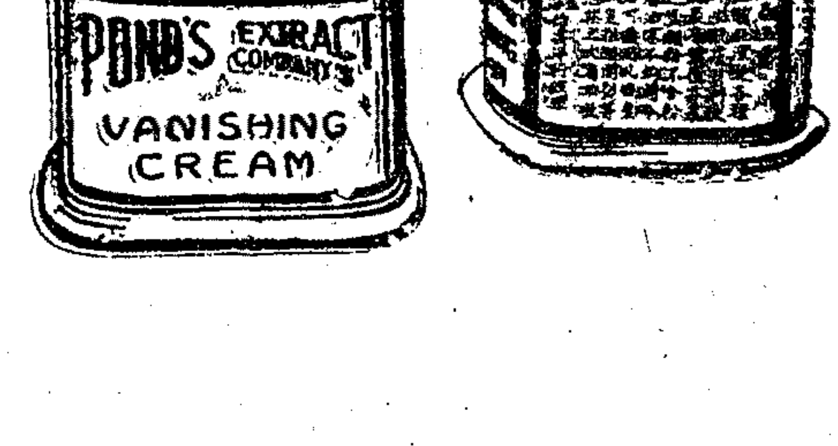

茲啓者敝行爲增進營業將前後來貨瓶上所貼之中西字樣申明賜顧者祈注意爲要

上海怡昌洋行謹啓

❁旅行談❁

俄游雜憶 （諤聲）

俄人多富於陰忍沉鬱之特性。故少年流於自殺者頗多。前年某宗教學校內有十一歲與十四歲之少年因受教師之叱責。兩人羞憤不欲生。竟攜手往鐵道軌間。以圖一死。又某愛夫有十六歲之少年。因有不規則之行爲。經學校之察出。令其退學。亦憤而自殺。焉蓋强毅不屈。陰忍輕生。爲俄人之特性也。

白列沙氏之『世界遊記』。載伊克斯克Irkutsk地方上。警察寥落若晨星。逃犯與盜賊充衢。每日太陽西下。街上即無行人。夜間行路須沿途呼叫。使巡街之犬不至追逐云云。白氏之游記爲普通在外游歷者必攜之書。言伊地之黑暗。必較他人爲詳。然尤有甚者。則威廉格連來氏之說是也。威氏曰。西伯利亞之地。雖至首都如多木斯克伊克斯克加爾伯羅夫士基等處。亦非樂土。街上路燈稀少。入夜惡犬四出噬人。較諸土耳其首都康士坦丁。有過之無不及。謀殺搶掠等事。無處無之。有種暴徒專於夜間出人不意。以繩索勒斃行人。取其財物。棄屍路上云云。

數年前。余在海參崴時。亦嘗親睹以上種種之黑暗事。但近十年來。西伯利亞各地方上之進化。已非昔比。英人干都爾嘗言曰。地球上不安穩之地。豈祇西伯利亞哉。倫敦紐約巴黎等處之暴徒。明目張膽。橫行遍地。奪人財物。算人性命。其於西伯利亞何止千百倍。余試舉一二案以證之。千九百零九年。巴黎有拋雖以奪行路人之珍貴物件者。千九百十年。紐約大富豪安德魯格林。在其宅傍被人鎗斃。同年銀行大家那爾與爲女盜腰劍於途。諸如此類不知凡幾。

❁雜談❁

騷壇艷話（上） （瘦鷗）

從來情界至隘。容二人可。未嘗能容三人也。容三人則無論二女一男或二男一女。勢必興愛河之浪。揚妒海之波。卒至於月缺花殘而後已。不意比利時之大文豪梅特林克M Maeterlinck獨能周旋於二女之間。各得其意。有笑顏而無淚痕。有歡樂而無嫉忌。是誠情場中之創格矣。梅特林克久以詩文小說劇本蜚聲歐洲騷壇。稱近代文豪之一。比利時之人仰若日星。十餘年前。與法國名女優及女著作家姚蕙德勒勃朗 Georgette Leblanc結爲佳偶。兩心一襪。愛比雙鶼。閨闥融融如也。一年前。梅忽鍾情於一妙齡女優蘭妮苔亭 Renee Dahon。心悅之而未敢言。姚蕙德覺之。立語其夫曰。君愛小蘭妮。吾必使君得之。因忽忽籌備一切。與梅離婚。去歲春。梅即娶蘭妮苔亭。芳年甫十九耳。姚蕙德雖下堂去。而其愛梅特林克也未嘗有間。徒以愛夫之故。自願犧牲其幸福以予他人。無妬念。無惡意。其識見甯非高人一等哉。姚蕙德嘗言。世界中人。萬不能與死神相抗。暮年在望。亦萬不能奮鬪以遠之。吾儕婦人。苟少有思想者。當自知年事日增。美色亦日衰。秋後枯柳。正無事與春葩爭妍也。其達觀有如是者。梅特林克既與蘭妮結褵。樂乃不翅。感激姚蕙德之餘。愛之亦益甚。而姚蕙德亦自處於良友之列。蜜月既過。即時時過從。其家談詩論文。不涉他事。其與蘭妮。尤相悅無間。言蘭妮知梅特林克文字。商兌不能舍姚蕙德。則亦無所猜疑也。梅平昔編劇。深得姚蕙德助。往往結束登場。爲劇中人物。以助梅張目。今雖離婚。亦仍無變。其故時且親以演劇之要訣授蘭妮。擁之紅氍毹上。焉梅有一巨邸。以古蹟聖文德爾大寺改築。耗資無算。工竣之後。姚蕙德則助以陳飾。一一均愜梅意。蓋琴瑟麗澤垂十餘年。其知梅特林克者深矣。

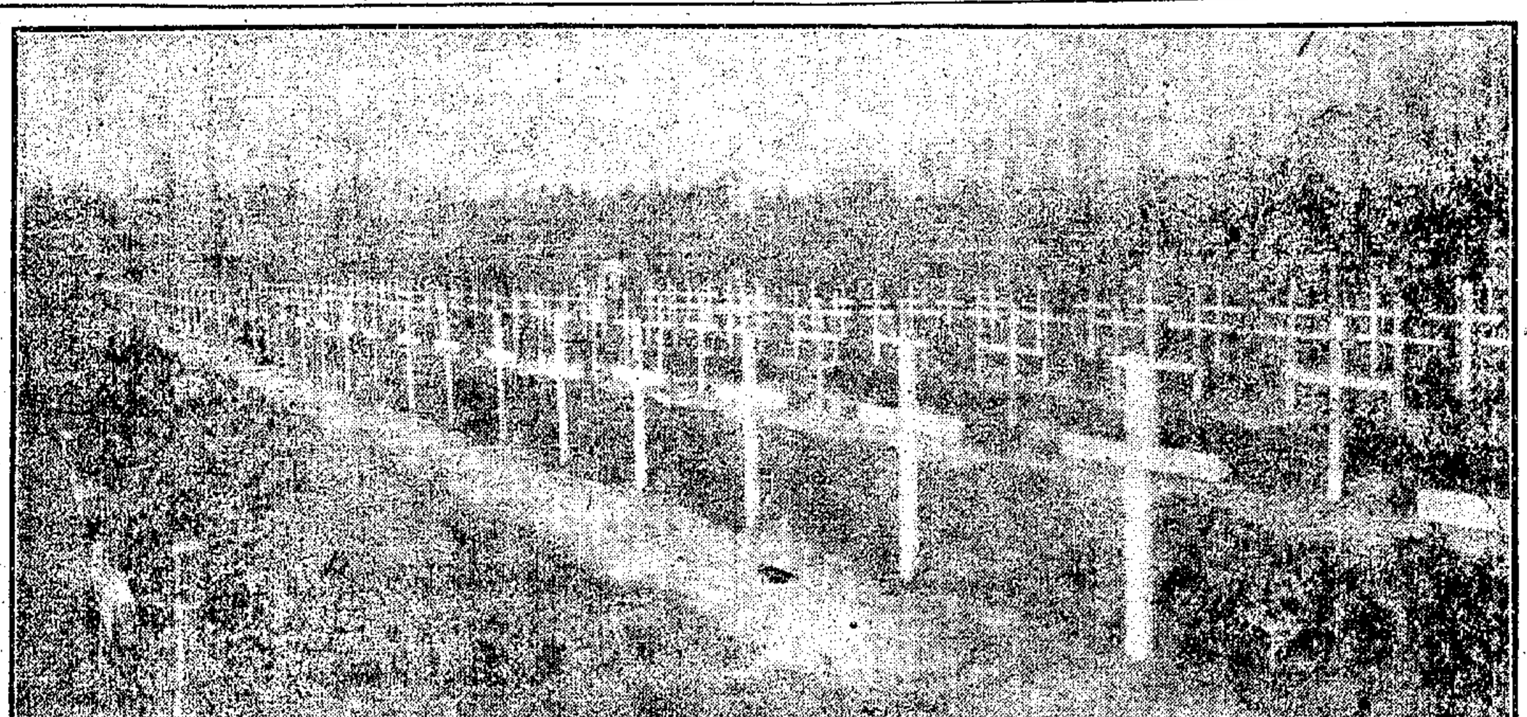

法國陣亡華工墳墓攝影

派赴法境戰場之華工。以工作積勞或飲彈捐軀者。其數不尠。法政府念其參戰有功。在東部諾耶爾Noyell地方闢地數畝。捐爲華工墓地。凡身亡於參戰之役者。皆瘞於是。並爲按名建一十字碑。勒華文姓名其上。以爲紀念。去年王正廷專使葉恭綽次長偕往致祭。即在墓前演說。此圖係王使得之於某華工而此次携歸轉贈本館者。

❁新聞拾遺❁

▲新劇員化妝騙錢之奇聞　北京自前年流行新劇以來。本不甚爲社會人士所歡迎。雖偶有一二家。然皆生意寥落。入不敷出。此種演員良莠本極不齊。故姦淫拐騙之事。疊有所聞。距新正初三日。社會上忽又轟然新劇員喬裝拐騙候補知事鉅款一事。茲就訪聞所及。略表出之。亦可見此種新劇人員品格之墮落矣。有葉某者。江右人。前年第三屆之及第縣知事也。前日（即去年臘底）因交卸湖北榷運局事。來京。另候差委。蓋其戚現方爲財政部中之紅人也。來京後。暫寓前門外華洋旅館七號官房。入棧後數日。見鄰號房中有形似夫婦者兩人。男者年逾不惑。朝出暮歸。舉止頗形闊綽。而女則花信年華。姿容誠屬可人。葉本色中餓鬼。見之心乃大動。以爲一塊天鵝肉。可以不勞而獲矣。時或加以逗引。女則若有情若無情。縱則眉來目去。漸次攀搭。然談話時女必遠立數武以外。時或以巾掩面。狀似甚羞澀者。間乘夫外出時。於夜中一至葉處。互相戲謔。惟不及於亂耳。偶陳家世。勸多傷感。女又灌以迷湯。葉乃大惑。過女有所需。無不奉命惟謹。葉本單身獨騎。無有妻妾之從。女窺其隱。知大功已告成。乃曰。男子多無天良。欲我從者。須先以鉅款爲質。免事敗兩不相容也。葉於晉京時運動之費本腰纏甚富。乃慨然諾之。以鑽戒金脫條數事爲信物。價約值千數百元。時正元月二日下午五時許也。旋密約會於新世界。再圖良聚。詎葉驅車去後。竟踏破鐵鞋。偏覓不得。意中人及游客散盡。歸來女房黑越如漆。全無人影。初猶以爲與夫外出未歸也。坐以待旦。仍不見回。知有異。乃急詢棧中執事。始知鄰號所住者。爲已歇業新劇員沈某馮某二人。已於昨晚趁夜車赴津。改道上海演唱矣。其一夫一婦者。該二伶之化妝也。葉大驚。深恨自己冒昧。坐失鉅金。又以前程關係。不敢公然查緝。祇得自認晦氣而已。（寶泉）

▲小洞天和尚問津　余日昨偕友秦君共游新世界。至小洞天品茗。忽來一和尚。年約四十餘。手執佛珠。口中喃喃。視者甚虔。坐既定。喚堂倌奉茶。茶既畢。向之索資。該僧故意停留。嘻皮笑臉向女堂倌問曰。『你家住那裏』。芳年幾何耶』。余等向之。不禁爲之大笑。女堂倌面紅耳赤。回頭而去。該僧哈哈一聲。頗示得意。噫。此和尚殆不知色即是空耶。經云。女人最爲惡難與爲因緣。恩愛一縛。着牽人入罪門。不知此僧有此感念否。（一勸）

▲東吳同學開同樂會　常州學子負笈東吳大學者爲數頗衆。現屆年假期內。紛紛束裝旋里。度歲爲謀聯絡感情。昨特假座青年社聚餐。並舉行同樂會。到者甚多。濟濟一堂。其樂融融。頗極一時之盛云。（憶英）

▲鄉婦幾遭流氓欺　常州大與橋之鄉婦二人。因乘歲首閑暇。相約來城游玩。行至壁吧弄口。迷失道路。遂沿途探問老城隍廟所在。適遇流氓王某。見其姿色可人。且以鄉婦可欺。乃假云已亦係赴城隍廟游者。誘至西城脚下。竟欲强將二婦姦污。二婦知已受欺。乃大聲疾呼援救。王某見事不妙。遂將鄉婦之首飾金戒等物。刦取以去。嗣幸遇有熟人。始得偕之回家云。（憶英）

▲店夥遇鬼之奇聞　甯垣水西門大街某布店。現因陰曆年關。特派店夥某甲往南鄉一帶收取欠賬。日前收畢回來。時行至壘路口地方。天色已晚。加之陰雨霏霏。正行走間。忽見對面走來一人。高約二丈。面目猙獰。某甲疑係鬼物。驚嚇異常。不敢仰視。急覓小路狂奔不止。且不敢迴顧。至家時已經面如白紙。氣喘噓噓。臥於床上。遂將所見告知其妻。始知遇鬼。當夜寒熱大作。囈語含糊。隨即延醫診治。據云受驚過度所致。詎料延至三日。竟致身死。聞某甲身後蕭條。遺下寡婦孤兒。不知何以爲生。甲妻哀痛之餘。幾不欲生。聲言某甲之死。係由下鄉收賬。遇鬼受驚而死。擬向店主交涉。店主頗爲焦灼。已經承認撫䘏。現正託人向甲妻說項。當可和平了結。惟某甲所遇者。究竟是人是鬼。殊不可知。亦奇聞也。（冠英）

▲逐兎得金　常州南鄉鄉民某甲。臘鼓催殘時。獨自詣城購辦年貨。詎途次茶亭（地名）。瞥見道傍一兎蹲伏。某甲見其潔白可愛。擬捉歸飼養。晨昏玩弄。乃兎見人至。急馳而去。某甲心不忍棄。尾之而逐。追之不遠。兎忽躍入田側穴中。某甲遂以推捧探之。覺穴中有物甚形沉重。乃易手入。得一包。解視之。現銀百元。連索八次。計得番佛八百尊。某甲至此。喜極欲狂。遂不動聲色。持之而歸。竟默認該兎爲財神變化指示迷途。亦云謬矣。余係聞之某甲鄰人口述云。（憶英）

❁小說❁

女虛無黨員（五） （蔣夢芸）

不多一會時間已到。皇后旅館的前後門戶。一律關住。還有許多便衣警察守衛着。這時旅館裏的旅客和辦事的人都得了這個消息。很是恐慌。我疑心你是虛無黨。你也疑心我是虛無黨。紛紛的擾得不休。祇有旅館經理却比剛才面色好看了。多總監和白洛斯這時早已到了二層。看見守衛的人還立在十六號門前。心放了一半。急急將門推開。一擁而入。只見兩個冒名的醫生好好的坐在那裏。見許多人進去。也不恐慌。也不抵抗。任他們用繩縛住了手。送到監獄裏去。白洛斯雖是已將兩個虛無黨捉住。但是他心裏狠狐疑。爲什麼愛娜一些也不抵抗。乘人都已出去。他一個人還在十六號裏面觀察。忽然在書櫥的背後被他瞧見了一個暗門。這門是通左面十七號的。在那個門的旁邊還發見了一隻金針。上面有A.N.兩個字。

第二天聖彼得堡全城的人。都知道白洛斯捉住了女虛無黨員愛娜。新聞紙上面還用頭號字排登。說的更是有聲有色。那官報的新聞欄。還登着一條新聞。說今天下午兩點鐘。警察總監組織特別法庭。審判昨天捉住的兩個虛無黨員。全城的人見了。都存着心要去旁聽。見識見識這個暗殺黨首領愛娜姑娘。所以不到一點鐘。那旁聽席上早已擁滿了人。等到兩點鐘到了。警察總監和刑事官升了坐。接着幾個禁衛軍擁了兩個犯人走上來。那時候法庭上的人眼光都注在那兩個罪犯身上。許多人見了。就紛紛的議論說。這兩個人不是死罪。便是遠成到西伯利亞去做苦工。至少也須定一個永遠監禁的罪。爲什麼看他們面上一毫沒恐怖的樣子呢。乘人正在這裏議論。那邊總監將鈴按了一按。向立在前面一個犯人問道。你的名字是喚作惠而生嗎。那人抬起了頭。向總監瞧了一瞧。微微的笑了一笑。說道。惠而生嗎。本來……現在就叫作惠而生罷。這般奇怪的供辭。聽的人一個個都聽的呆了。總監用着威嚴的口氣道。你究竟是喚作惠而生不是。那人道。是的。我喚作惠而生。總監再往下問道。你是做什麼的。那人遲疑了半嚮。又向愛娜看了一眼。回答道。我是業醫的。總監又問道。你從什麼地方到這聖彼得堡來的。那人聽了。等時呆了。愣了頭。回不出話。停了半刻。才說道。總監請你原諒。我把來的地方忘了。總監道。那眞奇了。連自己來的地方都忘了。

自由談之自由談 （不冷）

▲傾國傾城貌　我聞陸之返自歐洲也。大有纔長外部之意。及至京。某權要使人語之曰。汝長外部甚佳。但汝須熟究余前與人所訂之約。勿使余失信於人。辭嚴色厲。陸對之不覺爽然。乃俯首低吟曰。你是個傾國傾城貌。我是個多愁多病身。於是牙痛頭痛腹痛無一不作。而辭呈上奏。

歐戰小說　愛國女兒 （寒城）

亨利受命後。乃詭病告梅曼娜曰。吾儕不幸。丁茲巨變。義當亟返祖國。効力疆場。方不負吾日耳曼之人格。顧辱厚愛。拳拳難捨。且據醫者言。予病已深。恐將不起。等一死也。死於沙場。亦不過爲一無名之英雄。何如死於牀褥。猶得與吾愛親最後之吻耶。綜之予方寸已亂。莫知所可。煩君爲吾決之。語畢。噫氣作太息聲。梅曼娜固巾幗而鬚眉者。聞曰。雖與亨利雅有情素。茲則情殊勢異。明知戕盆不能。望天毋寧斬此私情。各赴正義。乃答曰。我與君私情也。若夫今日之事。則公義也。大丈夫不徇私而害公。囊固聞諸君矣。今正君橫戈躍馬以報祖國之秋。君寧無意於斯乎。君之愛我。我固感君。惟願君擴大此愛之範圍。以愛君國。我亦當力趨正義。以與君敵。蓋昔爲好友。今則仇敵。語至此。亨利愕然。初不意梅曼娜決裂至斯。乃攙言曰。爾我之誼。僅好友已乎。梅曼娜曰。唯唯。好友二字。固不甚當。特誼爲夫婦。至於今日。亦當判離。君毋駭吾言也。苟爾我各循正義而行。大戰之後。邀天之佑。爾我均無恙者。則鋒鏑餘生。亦未嘗不可重聯舊好。且君神色尙佳。微病何害。醫者不過故悚其詞以駭君耳。詎可輕信。

（未完）

中國南洋兄弟烟草有限公司

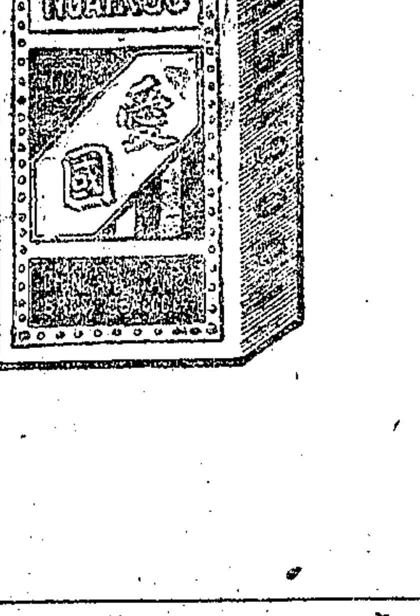

本公司近日發明的一種上品香烟。不是叫做愛國牌香烟麼。想愛國同胞也曉得國家是大多數國民湊合而成的。但是國民的生命財產。都要賴國家保護。所以凡屬國民。都要知道愛國。好在這愛國二字。範圍極廣。隨時隨地。皆可以實行這個主義的。就如香煙一項。差不多人人都要吸的。你吸的若是舶來品。自然說不上愛國二字了。你吸的若是國貨香烟。不就是愛國了麼。有人說我很願意愛國。也很願意吸國貨香烟。但不知何種香烟是國貨。那麼我就奉告。愛國牌香烟。是最完全最優美的國貨香烟。

中國南洋兄弟烟草有限公司謹啓

王正廷演講集　再版出書

▲喚起國民外交　▲挽救山東問題

欲知德約一百五十六一百五十七一百五十八三條原文者不可不看　●欲知王正廷博士生平歷史者不可不看　●欲知中日直接交涉之害者不可不看　●欲知國際間大勢者不可不看　●欲知將來外交方針者不可不看　●欲知我國專使在歐洲會議情形者不可不看

內分　演論　說辭　紀載　專件　全

書一厚冊　定價三角　事關救亡　祇求普及　僅收成本二角　批發仍可從廉　初版未滿兩星期即已售罄　再版已出　購者從速爲荷　郵票代價作九五計算　寄費加二分半

總發行所　上海麥家圈交通路　新民圖書館　分售處　外埠各大書坊本　T223

生漆來源飛漲公議加價聲明

逕啓者。徽業生漆一項。產自徽嚴川陝鄂等處。因年來川陝多事。來源受其影響。良非淺鮮。卽其他產貨之區。亦不如往年之豐。以致貨價日漲。虧耗實甚。敝業爲血本攸關。經數次集議。決從庚申年正月初一日起。暫加二碼。以維成本。尙祈　顧客原諒。是爲至幸。再敝業循例新正送摺。爰議暫緩。合併此佈。　上海漆商公所敦義堂啓　T774

洪忠宣公後裔鑒

我族本鄱陽宋忠宣公諱皓之三子文敏公諱邁後裔。明初宗三公遷甯波濟。初舉遠公遷餘姚。康熙甲寅舊譜被焚。致文敏公以下宗三公以上世系失攷。今擬第四次修譜。凡我同姓所藏宗譜。確係文敏公之後。歷宋元明世系蟬聯不斷者。見報務請將全部郵寄浙江餘姚北城洪家道地洪夢橋收。酬洋五十元。僅寄印本世系表者。酬洋念元。但同樣譜牒。首先寄到者爲限。如後到者即行寄還。悉不酬謝。並祈將姓名住址通訊處示知。以便原譜酬謝[illegible]　餘姚洪氏宗祠[illegible]

新發明完全國產最王道補品　百補全鹿汁

打大洋十元每瓶一元分銷另有章程

總發行　法大馬路善街　王大吉藥號　廣告　分號　分售處

本堂自去歲發行[illegible]補品所[illegible]此擬一年一月之間銷數逾萬餘瓶之鉅早已功效卓著有口皆碑不煩贅述夫神靈純陽之動物配以珍貴養陰之植物悉心製煉提取精華其堵補人身之功用誠有不可思議故能通督脈保命門壯元陽填精髓養血液强筋骨肥人身悅顏色安五臟健脾胃補腦力益智慧及諸虛百損五勞七傷並能治老年精神衰頹宮寒冷亦能受孕長精神益壽年固精育嗣返老還童烏鬚黑髮一切妙用另詳仿單

杭州五洲大藥房　常熟介福藥號　漢口寶盛銀樓　漢口物華銀樓　重慶寶成銀樓　寧波新寶成銀樓　溧陽成都鶴齡堂藥號　漢口五洲大藥房　無錫沙市同仿單　泰康成藥號　成衆銀樓　每

上海英文學院特添設選科招生

本院除原有本科預科補習科外。茲爲擴充起見。增設文法特科商業特科選科（資格）依來學者之程度編列。惟入本科者須有大學預科畢業程度（報名投考）按日上午或下午三時後隨報隨考（入學手續）詳載章程。函索即寄（附設夜學）另有詳章（開學）正月十六日（院址）新聞大通路東　校長殷芝齡啓

文生氏高等英文學校招生

本校爲高等英文專門學校。內分本科（二年）預科（三年）。創辦以來。本科已畢業二次。預科已畢業四次。茲招本一預一二三各級插班生。凡中學畢業生或曾習英文五年者。可插預三。餘依此類推。所有入學手續。詳載本校（新生入學須知）。函索須附郵票一分（附白）（一）本校另設初級班[illegible]英文者[illegible]報名（二）報名費金二元須郵匯（三）函索詳章須附郵票四分（校址）[illegible]

愛國烟廠緊要告白

本廠新出[illegible]愛國牌香烟內中所有之贈品券[illegible]以[illegible]個月爲限至已未年陰曆九月底爲止惟恐有遠道寄來故再登報展期本月元宵節日爲止過期後無論遠近一律作廢　上海愛國烟廠啓

盆湯弄　光得樓新正初三老店新開

本樓自去冬被鄰居失愼後修理房屋暫行停止乃蒙各界諸公過門垂問。已告竣。佈置一新。擇於新正初三日重行開幕。雞汁湯包。蟹粉燒賣。多肉包子。甜鹹湯糰。蝦仁餛飩。六種均係照常開市。新增雞肉水餃。且座位寬舒。非常清潔。堂倌招呼特別周到。諸君不信。請嘗試之。蓋本樓名譽久已膾炙人口。無待贅述。如蒙光降。仍移玉原址盆湯衖可也　T774

筆記小說

聞見閒言

是書爲前清乾隆初年歙縣江紹蓮屐聯氏遺稿久軼於世今始出現觀其自序知係積數千年遊記所得聞人所已見見人所未聞而筆之於書者竊自比於段成式之酉陽雜俎孫光憲之北夢瑣言且其所記災異均屬確有事實並非左氏浮夸內中關於明季清初間者爲尤多故說事新奇既如蒲留仙之聊齋誌異而軼聞綜錯並如趙漸岸之寄園寄所寄本局以重價搜得遺稿不敢自私公諸同好書曰聞見閒言正未可等閒視之也全書一冊鉛印洋裝價洋六角照碼六折外埠另加郵費一角

上海河南路拋球場 會文堂書局 分設 廣東 漢口 北京 奉天 武昌 220

影印原本

借月山房彙書 預約廣告

新式賀年信片

新年酬答妙品

一名新式拜年信

商店之對於顧客學生之對於師長以及友官紳等新年均須用此文明典雅之賀片

甲種每張三分 丙種每張一分 上海棋盤街 文明書局發行 丙781

空前最新之學術醫藥界之大革命

大精神醫學研究會

招春季減費函授學員二百名

Z749

最新書畫出版

偵探小說 恐怖黨

苦情小說 孽海波

里巷小說 古屋斜陽

歐美名家小說 眞假婚書

現代名家小說 日神娶婦錄

哥倫偵探小說 變相之宰相

董邦達山水眞蹟

王鹿公人物眞蹟

戴本孝山水眞蹟

上海四馬路 國華書局啓 丁183

上海自來火公司

煤氣燈

本公司之煤氣燈點用均知者其價格低廉光線充足且通宵明亮無碍如在華式房屋裝置此項煤氣燈不取裝費分文按此項優待條件如或用他種之燈恐即難得欲知詳章請至本公司南京路二十九號陳列所或西藏路五號寫字間詢問可也 (乙)

英商

B.M.&Co. TRADE MARK

卜內門有限公司

上海九江路十二號

專售各種洋碱

本公司製造之著名蛾眉月牌燒碱從即日起由上海出棧其價每担加至規元五兩正恐未週知特此通告

強種聖品 育子要藥 男女同胞 效如影響

仿冒日多 以別眞偽

同胞注意

都天寶齋 北京 百年老舖 謹啓 171

雙龍洋行廣告

一分時立止 心胃氣痛藥

包愈斷根 心胃氣痛藥

立愈痔瘡丸

上海浙江路三馬路口 德法製藥公司 程鳳生醫生啟 丙268

治癲最靈方法

振華學社打字招生

另設特別班 限一月畢業

振華學社啓

教育部通告

國民學校國文科改授語體文業經本部通行各省區在案所需教科書及國語文法語辭典均關重要茲特廣爲徵集凡關於上列各種著述無論已未刊印如經送部審查認爲合用者准由部酌給酬金並通行各省區國民學校採用特此通告 乙356

麥倫女塾招考

本塾創辦多年教法精良中西文並重久著成效茲定於陽歷三月五號上午九時考驗新生凡有志來學者從速報名欲知詳章請來校取閱 校址上海虹口兆豐路底七十四號 麥倫女塾啓 丙513

上海函授國文專科學校第十三學期招生

學費正科半年十四元附科甲乙級八元丙丁級四元 學歷不限 章程函索即寄 上海法租界嵩山路本校啓 乙791

滬濱英文專修學校

第九年第十七學期招收日夜新生

本校開辦九載成效卓著茲屆第十七學期招收日夜新生爲特循例登報通告凡有志向學者請至本校報名量才插班可也函索中西詳章須附郵票三分 上海英界新閘路斯文里西隔壁弄內本校白 乙631

普太和號烏雞白鳳丸萬應如意油小兒回春丹參茸衛生丸大贈品

一年容易又春來本號爲酬答雅誼起見故將各種貨品與及最馳名之烏雞白鳳丸小兒回春丹萬應如意油參茸衛生丸乃於元月十一日起延至十三日止共計三天逢購一合贈送一合逢購一瓶贈送一瓶不折不扣此乃大贈品爲本號年例開張酬答主顧之雅誼若過了三天則無此機會也同胞同胞勿失此三日一載難逢之良辰矣但本號之大贈品貨品不計資本定蒙同胞鑒諒故特先此露佈其每人限購貨品二十元爲限倘若過此限額恕不遵允也如蒙雅愛盍興乎來郵票購貨九五所扣郵局匯貨稅費寄費自理 上海棋盤街普太和號披露

先施公司特別啓事

敬啓者本公司向蒙貴客賜顧感激實多去歲特議購物二元以上者附送屋頂樂園游覽劵一紙以酬雅意惟近日生意微薄屋頂樂園乃遊戲事業爭奇鬥巧耗費尤多不得不設法維持以期永久茲訂由庚申年正月起凡蒙惠顧五元者附送游劵一張十元兩張餘以類推此係於優待之中仍寓維持之意務祈見諒是爲至幸 乙820

哈德門香烟

（每包拾枝出售）

請向烟店問購 彼必勸君購此優美香烟一包 以望下次惠顧 因此香烟乃最精良之品 彼固知君之必再來購買也

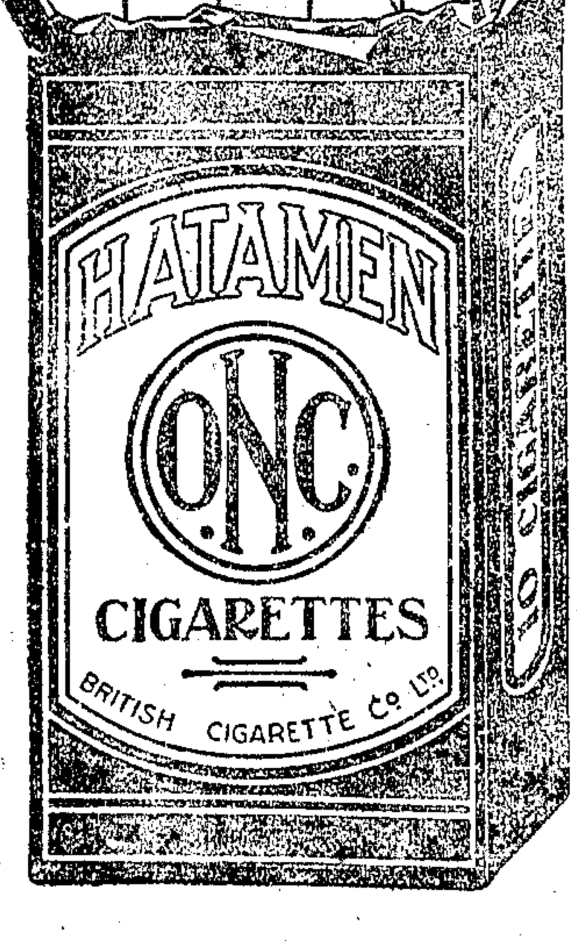

哈德門香烟乃最佳之品

駐華英美烟公司總理

津浦鐵路行車時刻表

下行車：天津總站、天津東站、西站、滄州、德州、濟南、泰安、兗州、臨城、徐州、固鎮、蚌埠、明光、滁州、浦鎮、浦口

上行車：浦口、浦鎮、滁州、明光、蚌埠、固鎮、徐州、臨城、兗州、泰安、濟南、德州、滄州、西站、天津總站

[illegible]	[illegible]	[illegible]

滬甯鐵路行車時刻表

上海開至南京 津浦線開至北京 火車時刻表

上海、蘇州、無錫、常州、丹陽、鎮江、南京、浦口、天津、北京

北京開至浦口 滬甯線開至上海 火車時刻表

[illegible]	[illegible]	[illegible]

滬杭甬路滬杭線行車時刻表

（注意）凡表內有▲記號者係與滬甯路相接之車

上海北站、上海南站、松江、嘉善、嘉興、硤石、長安、杭州、閘口

[illegible]	[illegible]	[illegible]

最著名之香烟

最著名之香烟 最著名之香烟 最著名之香烟

上海永泰和烟行廣告

欲富非難 請君以策

致富實非難事 請向上海法界洋涇浜七號 萬國儲蓄會內 索一致富捷徑之章程 即有種種致富之方法授君 苟蒙嘉納 非但可以達到所期之目的 而且時時尚有無窮之希望

上海洋涇浜七號 電話三九二九號 萬國儲蓄會謹啟

商標 解百勒 麥精魚肝油

TRADE MARK 'KEPLER' 商標

COD LIVER OIL WITH MALT EXTRACT

今年入冬以來天氣非常乾燥、大都患時行傷風者比比皆是、中醫曰感冒西醫謂傳染雖無大害實傷肺經、如服『解百勒』麥精魚肝油不第可療肺止咳、更可抵禦外感青年肺經最易損傷尤宜加意保護『解百勒』麥精魚肝油實爲無上妙品

BURROUGHS WELLCOME & Co.
LONDON AND SHANGHAI

寶威大藥行 英京 上海

SH. N101

上海公共會審公廨諭

爲原告唐禮耕控被告周培仁事今因前下堂諭被告周培仁應付原告唐禮耕抵押款本洋一千三百十二元四角外加利息被告迄未照繳於一千九百二十年一月廿八號經本公堂諭飭登報二星期地產過戶與原告唐禮耕今特通告凡對于下列地皮有關係者應限於此兩星期內到公廨聲明否則即准過戶與原告此諭○計開上邑念三保十三圖第一百六十六號戶名趙彥儒計地二畝七分三厘一毫 上邑念三保十三圖第五十八號戶名曹國煥計地二畝五分○方單兩紙

中華民國九年二月十一日

上海東方滙理銀行廣告

本銀行基金四千八百萬佛郎貯金四千九百萬佛郎總行在法京巴黎專做各埠兌匯存項押欵如蒙 賜顧請至本行面議可也

上海花旗銀行廣告

本行分設上海已十有八載資本美金六百五十萬元未派餘利美金三百餘萬元總行在美國紐約華而街五十五號分設北京天津澳口香港廣東青島哈爾濱舊金山英京倫敦日本橫濱神戶印度孟買格利格打呂宋美尼拉西浦南洋新加坡巴達維亞泗水西印度中美洲尼令瑪可倫各處及各國都城本行專營各種電匯票匯押匯買賣生金銀押欵定期或活期存欵不論規元金鎊佛郎美金等均可辦理利息格外克己舉凡銀行應有之營業本行莫不備具且本行與美國紐約城銀行 [illegible] The National City Bank of N [illegible]

上海中法實業銀行廣告

本銀行係股份有限公司股本七千五百萬佛郎中華民國政府認購股本三分之一計二千五百萬佛郎章程業經中華民國政府於一千九百十三年一月十一號批准立案○總行○法京巴黎○分行○北京上海天津雲南府香港廣州福州西貢海防河內海參威新加坡英京倫敦法國馬賽利翁等處○凡本銀行專辦各種貨幣金銀承辦信匯電匯可達巴黎倫敦紐約及歐美各大埠並辦理各種定期往來儲蓄等存欵不論規銀英洋金鎊佛郎美金均可照辦其利息請至本行面議代收中外票據欵項買賣貨幣及各項押欵押滙經理銀行一切交易無不格外公道特此通告○本銀行開設法租界黃浦灘一號○電話洋經理室中央四七○九號賬房間中央六二四號

辦桑秧者鑒

敝公司設有六載經售桑秧已千萬枝選種之良定價之廉早蒙熱心蠶桑諸君子所許毋庸再贅際此種植時期惠顧者請駕臨上海三馬路畫錦里洋貨公所對門維新旅館廣植桑秧公司接洽可也種類價目單函索即寄此佈 主任邵錦潮啓

上海山東銀行廣告

本行集股五百萬元在濟南開設總行歷有年所即分設上海亦已七歷寒暑辦理滙兌隨收存欵放欵項信用大爲昭著濟南商埠北京天津南京青島烟台周村泰安章邱蚌埠徐州大連濟州蘇州無錫鎮江等處均有分行或代理店如承惠顧祈移玉駕臨英界北京路江西路口十五號半門牌面商不誤電話中央二千七百四十號

麥加利銀行廣告

本行奉英國皇家特許設立已六十餘年收足資本金六萬股每股英金二十鎊合共一百二十萬鎊歷年公積英金二百十萬鎊總行設於倫敦分設中國之北京天津上海廣州漢口香港日本之神戶橫濱斐列濱之馬尼剌雪布伊羅伊羅美之紐約暹羅之盤谷安南之西貢海防緬甸之仰光台佛錫南洋之檳榔新加坡巴達維亞瓜拉倫波太平泗水印度之孟買喀爾喀他哥倫布特里亞姆里柴古拉芝瑪德拉斯等處凡地球上通商之處均設有代理本行辦理凡銀行範圍所有之一切營業如電滙滙票押滙押欵兼買賣生金 [illegible]

洋經理司考德 華經理王憲臣

鹽業銀行分配八年份股東官餘利并定期開股東總會廣告

本行八年份股東官餘利照章經董事會議決按一分六厘分配自九年二月一日起請諸股東持股票連同息票到京津滬漢總分各行驗明支取並由董事會議決定於九年三月十四日即陰歷庚申年正月二十四日午後二時在北京順治門內大門西頭路南袁家花園召集通常股東總會並選舉監事 請於開會期十日前（即陽歷三月四日前）携帶股票到北京前門外觀音寺街文華樓內總管理處驗取入場劵以憑到會如因事不能親自到會者得照章委託本行他股東為代理人並函知本處特此廣告除此廣告外不另發通知書合併聲明

精益眼鏡公司

農商部註冊特等獎勵

最進步之眼光學家 中國

GRADUATE OPTICIAN

諸君欲知最合最新式之眼鏡請至本公司或各分公司試驗

中國第一家自製各種科學鏡片

總公司上海英大馬路泥城橋東 分公司 北京 天津 濟南 漢口 長沙 香港 杭州 南京 廣東 南昌 福州 無錫

羅斯氏檸檬汁

ROSE'S LIME JUICE

此汁香美適口有益衛生能令精神爽快乃以西印度杜米尼加本公司植場所產最佳檸檬果之純汁製成購者 請認明羅斯氏檸檬汁牌號 各大洋雜貨店皆有出售

恭賀新禧

本牌牙粉原料均係本廠自製完全國產

各埠城鄉村鎮洋廣貨店大批均有出售

毋忘國恥

滙芳照相館

本公司開設跑馬廳靜安寺路十一號洋房已歷有年專門日夜照相新法放大所製各種相片無不神采飛揚栩栩欲生久荷各界垂青毋待贅述茲從美國購到新奇彩畫若干 [illegible] 上海滙芳照相有限公司謹啓 電話中央二四四四

◉加贈新世界游劵以表歡迎◉

中法儲蓄會

本會曾經中國農商外交財政各部立案法國政府註册洵爲儲蓄事業中之最純正最王道者

備有詳章 函索即寄

上海三馬路一號洋房

婦科聖藥烏鷄白鳳丸

廣東種德園 著名婦科聖藥

女往往有病秘而不宣以致貽害終身宜速服此丸後均一一皆可服大有裨益也 諸君惠顧認明本園招牌庶不致悞 價目每丸洋一元 半丸五角 小丸每兩二角 每兩加料二角 零賣一角亦可奉送丸藥全集函索即寄 上海河南路老巡捕房對門廣東種德園謹啓

謹告家有母女妻妾姊妹者當要預防其種種耗病老母幼女恐其身體虛弱妻妾恐其久不養育姊妹恐其經水不調乍歡百病叢生以致白帶小產腹痛腰酸頭耗服此丸久不受孕者亦宜注意凡男子亦宜不論老少婦女胎前產後 [illegible]

預防疾病之日用良藥

語云百病自口入要知喉爲臟腑之門戶不潔之害蟲由口入喉遂生疾病應先保護咽喉茲有安寗喉片乃專治咽喉之不舒適並可滅絕口中害蟲藥性清香一試便知 美國安寗公司監製 各藥房出售或向上海科發藥房躉批

（商標註册如有經售假冒品者當控訴）

孟德拉製造廠 美國 攝影箱

現非常靈便即時攝影已到申片一手續簡單分鐘 即成 不用暗房隨地隨處取影無須洗曬盡可迅速價廉

中國總經理 上海英界蘇州路四川路口 聯益貿易公司

乾血癆第一聖藥

婦女閉經丸 活人無算

此藥專治婦女衝任損傷及腎虛血枯血少血閉 [illegible] 每包大洋一元 [illegible] 設京都西路新天寶里內 [illegible]

立止牙痛藥水

此水專治一切風火牙痛到口即止如神每瓶洋二角上海四馬路畫錦里口李廣記藥房東首 [illegible]

拔毒止癢 癩疥瘡藥

此藥無論何種癩疥小兒胎毒黃水瘡天疱瘡三年不愈一擦即止 每盒二角 上海北首抛球場廣東杏林軒啓

三日愈 癩疥瘡藥

每盒二角不效還洋 上海棋盤街三橋二門號牌保東和大廣啓